



www.vix.com.br



VIX LOGÍSTICA S/A - CNPJ: 32.681.371/0001-72

MENSAGEM DA ADMINISTRAÇÃO

Prezados acionistas e stakeholders,
É com grande orgulho e satisfação que apresentamos a seguir os resultados para o ano completo de 2022, mais um ano em que enfrentamos enormes desafios no ambiente externo, e graças à força e dedicação de todo nosso time e à diversidade de nosso portfólio conseguimos superá-los para entregarmos mais uma resiliente performance operacional. Todos os segmentos apresentaram bom crescimento orgânico, acima de dois dígitos, enquanto a aquisição da Servicarga também trouxe excelentes frutos para a Logística Automotiva, contribuindo com importante incremento no faturamento e expansão das margens. Investimos forte em todos os nossos negócios apesar do cenário restritivo, enquanto ainda mantendo uma estrutura de capital equilibrada e sólida para enfrentar os desafios. O segmento de Logística Dedicada foi onde encontramos o maior desafio ao longo do ano devido ao grande impacto da inflação sobre os insumos, especialmente no primeiro semestre, mas com a aplicação dos reajustes contratuais ao longo do ano somada com o arrefecimento da inflação, alcançamos um excelente resultado operacional no quarto trimestre que coloca o segmento numa rota ascendente e bem mais promissora para 2023. O resultado sofreu impactos não-recorrentes de baixas contábeis de recebíveis, dentre eles o impairment parcial de recebíveis do cliente Samarco, ambos sem efeito caixa. A Logística Automotiva foi novamente o principal destaque do trimestre, consolidando assim um ano histórico de recuperação e resultados recorde após dois anos impactados pela pandemia, apresentando forte crescimento das receitas e expansão das margens. Além de termos demonstrado excelente capacidade operacional para atendermos com qualidade o forte crescimento orgânico de volumes transportados nos contratos existentes, a aquisição da Servicarga mostrou-se um excelente movimento, contribuindo significativamente com ainda mais diversificação, crescimento e rentabilidade para o portfólio da Companhia. Para este início de ano esperamos um arrefecimento deste ritmo em virtude do ambiente macroeconômico mais desafiador, bem como do movimento de antecipação de demanda de caminhões ocorrida em 2022, mas o segmento deve continuar contribuindo com bons resultados ao longo de 2023. No GTF tivemos mais um ano de continuidade no crescimento e de boas margens, ainda impactado por um baixo volume de renovação que vem levando ao envelhecimento da frota, motivado agora não mais pela dificuldade na compra de veículos, mas pela relutância dos clientes em renovar a frota devido ao aumento de tarifas que isso traria, em virtude dos aumentos de preços dos ativos acumulados ao longo dos últimos anos. Porém, entendemos que este movimento já atingiu o seu limite, de forma que esperamos daqui em diante uma aceleração na renovação da frota, movimento inclusive já visto no 4T22, e uma aceleração nas vendas de ativos ao longo de 2023, onde apesar de visualizarmos algum desaquecimento do mercado de seminovos, devemos apurar boas margens devido aos valores mais baixos de aquisição destes ativos ainda no cenário pré-pandemia. Já o segmento V1 também foi um destaque bastante relevante no trimestre e no ano com a consolidação do serviço de Assinatura. Com a redução do ritmo de investimentos e de crescimento devido ao cenário mais restritivo, este foi um ano mais focado na estabilização e na maturação dos investimentos realizados em 2021, trazendo um crescimento de receita ainda bastante robusto, mas especialmente uma melhora expressiva na rentabilidade, mais do que triplicando o seu resultado operacional. As expectativas para 2023 são de um maior volume de renovação de frota conforme se encerram os primeiros ciclos de assinatura, algum crescimento moderado da frota, mas especialmente de continuidade dos bons resultados operacionais. Desta forma, encerramos um ano extremamente desafiador com uma performance operacional bastante sólida e com viés positivo em todos os segmentos de negócio. O elevado nível de taxa de juros foi um agressor bastante significativo durante todo o ano, comprimindo o resultado líquido, motivo pelo qual a companhia vem buscando promover uma desalavancagem gradual que permita adequarmos a estrutura de capital ao cenário de juros esperado para os próximos anos. Este não é um movimento simples e rápido, mas deve se intensificar ao longo de 2023 com um investimento líquido mais moderado, com aceleração das vendas de seminovos. Acreditamos em um 2023 de resultados ainda melhores, apesar do cenário macroeconômico permanecer bastante desafiador e restritivo ao crescimento e a novos investimentos. Por isso esperamos que seja um ano mais focado em renovação de frota e eficiência operacional, de forma que o crescimento deverá ficar concentrado principalmente na aquisição da EBEC, anunciada no último mês, a qual aguardamos desfecho positivo no CADE e demais condições precedentes para iniciarmos o processo de integração, e que não deve trazer impacto sobre a alavancagem devido à boa performance e geração de caixa que a adquirida trará consigo. É neste espírito bastante positivo que concluímos este ano de grandes superações de desafios e de grandes oportunidades perseguidas e alcançadas, motivo pelo qual agradecemos mais uma vez a todos os nossos colaboradores, clientes, fornecedores e demais stakeholders que tornam tudo isso possível. Assim seguimos firmes em nosso propósito de mover o mundo com excelência e respeito às pessoas que fazem parte desta jornada, nos consolidando a cada dia como uma empresa líder nacional em logística e mobilidade. **Patrícia Poubel Chieppe - CEO.**

A COMPANHIA
A VIX

Líder em operações logísticas customizadas, a VIX Logística tem uma história de mais de 50 anos de desenvolvimento e implementação de soluções logísticas por meio de um portfólio diversificado de serviços. A VIX atua em locação e gestão de frotas, traslados de pessoas, movimentação de cargas, logística automotiva e logística dedicada, com operações que vão do norte a sul do Brasil, além de atuação no Mercosul. Nossos projetos são desenvolvidos visando à máxima eficiência dos processos e customizados para atender as necessidades dos clientes. Atualmente, nossas operações abrangem quatro frentes de negócios: **Logística Dedicada** - A frente de Logística Dedicada da Companhia oferece serviços de logística direcionados a uma variada gama de perfis de cargas e clientes, respeitando os modelos de operação propostos às necessidades de cada cliente. A Companhia não se limita às atividades de consultoria e planejamento das operações, mantendo a prática de constante avaliação da dinâmica operacional em busca de oportunidades de melhoria, por meio de visitas *in loco*. A Companhia desenvolve soluções inteligentes para otimizar a logística de carga dos clientes e implementa soluções que conduzem a resultados práticos e mensuráveis por meio do redesenho de fluxos de processos logísticos, integração de modais e desenvolvimento de equipamentos especiais. O *know-how* gerado a partir dos mais diversos projetos desenvolvidos ao longo dos anos de operação capacita a VIX para atuar nos diversos pontos da cadeia de suprimentos dos clientes, como extração dos insumos, transporte até as unidades industriais, transporte de passageiros, realização de movimentações internas em parques industriais, recolhimento de resíduos, gestão de estoque e armazenagem, locação de máquinas e equipamentos, transferência e distribuição dos produtos ao cliente final e logística reversa. **Logística Automotiva** - A Logística Automotiva compreende o transporte de veículos novos, nacionais e importados, de fabricação das principais montadoras de destaque no cenário mundial, para as concessionárias. A Companhia também realiza atividades correlatas ao referido transporte, tais como gestão de pátio e armazenagem de veículos, serviços automotivos, operações portuárias e transporte de contêineres. A localização próxima às plantas dos clientes confere à VIX flexibilidade e agilidade para a prestação dos referidos serviços. No ano de 2022, através da Logística Automotiva, a Companhia estendeu suas atividades a mais um país da América Latina: além de Argentina, Uruguai, Paraguai e Bolívia, o transporte automotivo agora é feito para o Chile. Também em 2022, o segmento de Logística Automotiva da VIX conquistou a certificação de Operador Econômico Autorizado - OEA, afirmando o status de empresa segura e confiável em suas operações, capaz de demonstrar capacidade de gerir satisfatoriamente riscos relacionados à segurança física das cargas e à conformidade tributária e aduaneira. **Gestão e Terceirização de Frotas (GTF)** - No segmento de Gestão e Terceirização de Frotas, atividade exercida pela Companhia desde 2018, após a aquisição do grupo LS Rental, a execução é dimensionada de acordo com a frota, e conta também com atividades de personalização, gestão de manutenção, disponibilidade imediata e documentação, entre outros serviços que isentam o cliente de todos os ônus ligados à aquisição de um veículo. Dessa forma, o cliente pode focar em sua atividade principal e deixar de se preocupar com atividades que não fazem parte do *core* de sua empresa. Os contratos firmados são corporativos, de longo prazo (entre 24 e 60 meses) com possibilidade de renovação, personalizados de acordo com a realidade do cliente. Além disso, a compra dos veículos é feita apenas após o êxito na concorrência (*bids*), para melhor atender sua necessidade. Para acompanhamento da gestão do serviço oferecido, a VIX conta com ERP robusto, fonte de *dashboards* e relatórios gerenciais, propiciando maior base de dados e agilidade na análise. **Plataforma de Mobilidade - V1** - No mercado da Grande Vitória (ES), o segmento atua com um serviço de transporte executivo por aplicativo para pessoas físicas e jurídicas, denominado V1. A plataforma oferece motoristas contratados, frota própria e excelência no atendimento. Além disso, é ofertado também serviços de Assinatura de veículos e Aluguel de Carros, de forma totalmente inovadora e digital, e que permite a retirada dos veículos a partir de pontos estratégicos da Grande Vitória. A partir de 2022, o segmento passou a atuar mais fortemente nas praças de Curitiba/PR, através de serviços de transportes e assinatura de carro.

PRINCIPAIS NÚMEROS



PROPÓSITO, VALORES E PRINCÍPIOS

Nosso propósito - Mover o mundo com excelência e respeito às pessoas. **Nossos valores** - Fazemos parte do Grupo Águia Branca, um dos maiores conglomerados de transporte e logística do Brasil, e atuamos de acordo com os valores que norteiam todo o Grupo: **Integridade e Confiança**. **Relacionamento**. **Evolução**. **Segurança**. **Nossos princípios** - Nossos princípios inspiram os nossos caminhos: **Segurança** é nossa prioridade. A vida vem sempre em primeiro lugar. **Somos obstinados por servir nossos clientes**. Do jeito que eles querem e precisam. **Conduzimos sempre nossas decisões com integridade e transparência**. **Geramos valor com respeito e sustentabilidade**. Deles virão nosso crescimento e perenidade. **Para nós, relacionamento duradouro importa**, e muito. Sempre chegamos para ficar! **Temos paixão por fazer sempre o melhor**. Um time com as pessoas certas, nos lugares certos. **Inovação** nos diferencia. Somos informados e acreditamos que é possível evoluir sempre.

ESTRUTURA SOCIETÁRIA E OPERACIONAL

No ano de 2022 ocorreram algumas alterações relevantes na estrutura societária da Companhia. Conforme previsto no Acordo de Acionistas, a *International Finance Corporation* - IFC exerceu sua opção de venda deixando de fazer parte do quadro acionário da VIX. Desta forma, o Grupo Águia Branca passou a deter, novamente, cem por cento das ações da companhia. No mesmo ano, a Companhia também concluiu a operação de aquisição de cem por cento da Servicarga Transportes, se tornando, assim, a maior transportadora de chassis de ônibus do Brasil.



DESEMPENHO ECONÔMICO-FINANCEIRO
CENÁRIO SETORIAL

Cenário Econômico - Cenário mundial crítico, inflação alta, juros elevados e desaquecimento do nível de atividade foram situações presentes no ano de 2022. O ano começou com expectativas de fim para a Covid-19, recuperação econômica e avanços sociais em diversos países, mas terminou com novos eventos de *lockdown* na China, uma guerra entre Rússia e Ucrânia e preços em alta devido ao descompasso da cadeia global de suprimentos. Somado a isso, a saída do Reino Unido da União Europeia, evento conhecido como *Brexit*, que, apesar de não ser um fenômeno de 2022, começou a demonstrar seus impactos na economia inglesa. O Reino Unido continua sendo o único membro do Grupo dos Sete (G7), comunidade econômica conhecida por reunir os sete países mais industrializados do mundo, com a economia menor do que era antes da pandemia. Na Europa, assistimos o desencaixar de uma crise energética que levou o país a tomar diversas providências para contornar os saltos de preços de energia, a falta de confiança das empresas e a escassez de petróleo e gás da Rússia. Este conjunto de episódios moldam o cenário para uma recessão em 2023. As perspectivas para a economia global, de acordo com o Banco Mundial, são de crescimento de apenas 1,7% para o próximo ano, terceiro ritmo mais fraco em três décadas. No Brasil, o cenário também se manteve bastante conturbado e desafiador, apesar de algumas melhoras em indicadores econômicos. Em vias de término das restrições das políticas de combate contra a Covid-19, o país ainda foi impactado pela guerra entre Ucrânia e Rússia. A inflação brasileira seguiu em alta no primeiro semestre de 2022, atingindo seu ápice em 11,9% na variação acumulada em doze meses. Na tentativa de frear essa onda global, diversos Bancos Centrais implementaram políticas monetárias apertadas, elevando suas taxas básica de juros. No Brasil, a taxa Selic sofreu alterações graduais durante o ano e atingiu o patamar de 13,75% quando, enfim, se estabilizou. Devido a essa medida, a atividade econômica começou a dar sinais de arrefecimento, associados a redução de demanda, e a taxa de inflação terminou o ano em 5,79%. Como reflexo da política monetária contracionista, o mercado de crédito apresentou uma acomodação no volume de concessões, após elevação no início do ano. Outro fator de preocupação foi o índice de endividamento das famílias que bateu recorde histórico com 77,9%, comprometendo suas rendas. A taxa média de juros cobrada foi de 29,9% ao ano, limitando o acesso ao crédito dos agentes no mercado. O mercado de trabalho, por sua vez, apresentou trajetória positiva, com redução da taxa de desocupação, batendo o menor patamar desde 2015. Ademais, houve recuperação dos rendimentos, com crescimento real da massa salarial. O setor externo observou resiliência, apesar do ambiente conturbado no mundo e no país. O saldo da balança comercial do país em 2022 alcançou US\$ 61,8 bilhões, resultado de US\$ 334,5 bilhões em exportações e US\$ 272,7 bilhões de importações. Outro fator positivo para a economia brasileira foram as contas do Governo Central, que fecharam o ano no positivo, resultando em um superávit primário - o primeiro desde 2013 - de R\$ 57,1 bilhões, 0,5% do Produto Interno Bruto (PIB). Com as contas no azul e o desempenho da atividade econômica, a razão Dívida Bruta/PIB fechou o ano em 73,5%, contra os 78,3% de 2021. Apesar disso, a expectativa do mercado, de acordo com o Boletim Focus, é de déficit para 2023 (1,1% do PIB) e 2024 (1% do PIB), devido ao baixo crescimento da economia, acomodação do preço do petróleo e a aprovação da Emenda Constitucional 126, que, dentre outras medidas, libera cerca de R\$ 170 bilhões fora do teto gastos e não contemplado no Projeto de Lei Orçamentária Anual (PLOA) original de 2023.

RESULTADOS OPERACIONAIS E FINANCEIROS

	2021	2022	Var. anual %
Consolidado			
R\$ Milhões	Realizado %RLS	Realizado %RLS	
Rec. Bruta	2.332,5	2.935,2	128,7
Rec. Serviços	2.062,7	2.595,2	113,8
Rec. Venda Veículos	269,9	340,0	14,9
Deduções	(244,7)	(315,1)	(13,8)
Rec. Líquida de Serviços	1.818,0	2.280,0	100,0
Rec. Líquida	2.087,9	2.620,1	114,9
Custo com Vendas e Serviços Prestados	(1.667,7)	(2.068,8)	(90,7)
Custo (exceto depreciação)	(1.249,0)	(1.597,6)	(70,1)
Depreciação	(225,3)	(254,1)	(11,1)
Custo com Vendas	(193,4)	(217,2)	(9,5)
Lucro Bruto	420,2	551,3	24,2
Despesas Operacionais (exceto depreciação)	(93,8)	(176,7)	(7,7)
Despesa com Depreciação	(8,6)	(11,1)	(0,5)
Despesas Financeiras Líquidas	(95,6)	(273,4)	(12,0)
Imposto de Renda e Contr. Social	(70,3)	(1,7)	(0,1)
Lucro Líquido	151,9	88,5	3,9
EBIT	317,8	363,5	15,9
EBITDA	551,7	628,7	27,6
Despesas Não-recorrentes	-	42,6	-
EBIT Ajustado	317,8	406,2	17,8
EBITDA Ajustado	551,7	671,3	29,4

RECEITA OPERACIONAL (ROL)

A Receita Bruta alcançou a marca de R\$ 2,93 bilhões, um crescimento de 25,8% em relação ao ano de 2021, sendo R\$ 2,59 bilhões em Receita de Serviços (+25,8% *versus* 2021) e R\$ 0,34 bilhões em Receita de Venda (+26,0% *versus* 2021). A Receita Líquida Total somou R\$ 2,62 bilhões em 2022, crescimento de 25,5% referente ao ano anterior. Os destaques do ano vieram dos segmentos de Logística Automotiva, que fechou o ano com R\$ 672,0 milhões de Receita Líquida, um crescimento de 65,4% *versus* 2021, e do V1, cuja maturidade das operações de Assinatura e Aluguel foi atingida, com Receita Líquida de R\$ 141,8 milhões (+79,7% *versus* 2021).

CUSTO COM VENDAS E SERVIÇOS PRESTADOS

O Custo com Vendas e Serviços prestados cresceu 24,1% em comparação com 2021, somando R\$ 2,07 bilhões no ano, em linha com o crescimento da Receita Líquida da Companhia. Dentro da abertura dos custos, os mais representativos, como percentagem da ROL, são com

Mão de Obra e Encargos e Insumos, com 30,5% e 17,1%, respectivamente. O ano de 2022 foi um ano desafiador para o mercado em geral, especialmente no que diz respeito à administração de custos, muito afetada pelos índices financeiros gerais do mercado. O cenário exigiu estratégias precisas da gestão, buscando minimizar os impactos nas margens da Companhia.

DESPESAS OPERACIONAIS

As Despesas Operacionais Totais aumentaram 83,3% frente ao ano anterior, somando R\$ 187,7 milhões (incluindo despesas com depreciação). Parte desse aumento se deve a impactos não-recorrentes de baixas contábeis de recebíveis, dentre eles o impairment parcial de recebíveis do cliente Samarco, ambos sem efeito caixa.

EBITDA AJUSTADO

A Companhia reconheceu em seus resultados baixas contábeis de recebíveis, dentre eles o impairment parcial de recebíveis do cliente Samarco, ambos sem efeito caixa. O EBITDA recorrente, portanto, totalizou R\$ 628,7 milhões. Desconsiderando os efeitos não-recorrentes ocorridos e explicados anteriormente, o indicador ajustado totalizou R\$ 671,3 milhões, um crescimento de 21,7% frente ao ano de 2021, quando somou R\$ 551,7 milhões. A Margem EBITDA Ajustada do ano foi de 29,4%, -0,9 p.p. *versus* 2021. Apesar da pressão inflacionária nos custos da Companhia, percebe-se o quão resiliente a VIX consegue ser ao enfrentar momentos difíceis. O EBITDA é a medida utilizada pela Administração para demonstrar o desempenho da Companhia e compreende os lucros obtidos antes de juros, impostos, depreciações e amortizações (em inglês, *Earnings Before Interest, Taxes, Depreciation and Amortization*). É importante ressaltar que o EBITDA não representa o fluxo de caixa para os períodos apresentados e, portanto, não deve ser considerado alternativa ao lucro líquido na qualidade de indicador de desempenho operacional ou alternativa ao fluxo de caixa na qualidade de indicador de liquidez.

DESPESAS FINANCEIRAS LÍQUIDAS

O Resultado Financeiro obteve um aumento surpreendente de 185,9%, resultando em R\$ 273,4 milhões em 2022. Esse crescimento reflete a trajetória ascendente da taxa básica de juros da economia, que ao final do ano se encontrou no patamar de 13,75%.

LUCRO LÍQUIDO

O Lucro Líquido somou R\$88,5 milhões no ano, -41,8% *versus* 2021, impactado principalmente pelas despesas financeiras. O lucro por ação foi de R\$ 1,04424 no período.

ENDIVIDAMENTO

Ao final de 2022, o caixa da Companhia totalizou R\$ 482,0 milhões, enquanto a dívida bruta atingiu R\$ 2,58 bilhão. Como resultado, a dívida líquida encerrou o ano em R\$ 2,10 bilhão, um crescimento de 32,9% comparada ao final de 2021. A alavancagem medida pela razão dívida líquida/EBITDA foi de 3,34x, um nível mais alto em relação ao ano de 2021, que encerrou com uma alavancagem de 2,87x.

INVESTIMENTOS

Os investimentos realizados em 2022 totalizaram R\$ 986,0 milhões, dos quais 61,3% foram destinados à expansão da frota, e 37,4% para renovação, enquanto 1,3% foram investimentos estratégicos em benefício dos investimentos futuros. O segmento de GTF foi o que recebeu a maior parte desse volume, aproximadamente R\$ 355,2 milhões, cuja demanda operacional tem se destacado em suas renovações contratuais e com crescimento orgânico. O montante foi superior ao ano de 2021 (+24,2%), quando realizou R\$ 286,1 milhões. O relevante crescimento nos investimentos do período é explicado pela conquista de novos contratos e também pela renovação daqueles já em curso no portfólio da Companhia, somado ao aumento do parque de ativos na Logística Automotiva para atender a alta demanda durante o ano. O imobilizado líquido somou R\$2,39 bilhão no final de 2022 e a frota operacional da Companhia totalizou 24.453 unidades distribuídas, conforme classificação interna, abaixo:

Tamanho da frota

Automóveis e SUVs	24.453
Reboques e semirreboques	12.821
Caminhões	1.288
Ônibus, micro ônibus e vans	1.323
Máquinas e equipamentos	1.004
Utilitários	682
Motos	6.876
	459

DIVIDENDOS

A política de dividendos da Companhia prevê a distribuição de dividendo máximo de 30% sobre o lucro líquido anual, sendo o mínimo de 25% do lucro líquido ajustado assegurado conforme disposto na Lei das Sociedades por Ações. Em 2021, a VIX distribuiu R\$ 45,6 milhões em proventos, que corresponde a R\$ 0,51106 por ação. A distribuição dos proventos referentes ao ano de 2022 está sujeita à aprovação da assembleia geral de acionistas.

GERAÇÃO LIVRE DE CAIXA

	2021	2022
Geração de caixa livre operacional ¹	31,9	364,5
Capex líquido ²	839,3	1.000,1
Geração livre de caixa	(807,4)	(635,7)

¹ - A geração de caixa livre operacional corresponde: (i) ao caixa líquido gerado pelas atividades operacionais menos (ii) o montante relativo à aquisição e renovação de frota de veículos menos (iii) o montante relativo à receita de renovação de frotas constantes da demonstração de resultados.
² - O CAPEX líquido corresponde: (i) a captações de empréstimos relacionados à aquisição de veículos menos (ii) o caixa líquido utilizado nas atividades de investimentos menos (iii) o montante relativo à aquisição e renovação de frota de veículos menos (iv) o montante relativo alienações de ativos imobilizados e intangíveis.

DEMONSTRAÇÃO DE VALOR ADICIONADO

Em 2022, a Companhia distribuiu R\$ 3,78 bilhões de valor por meio de suas operações, conforme demonstrado na tabela abaixo:

	2021	2022
Pessoal	549,5	635,5
Impostos, taxas e contribuições	412,8	451,9
Remuneração Capitais de Terceiros	630,0	588,9
Remuneração de Capitais Próprios	151,9	88,5
Total	1.744,2	3.786,7

As demonstrações financeiras e respectivas notas explicativas podem ser acessadas na íntegra através do nosso site www.vix.com.br ou no site www.cvm.gov.br.

AMBIENTAL, SOCIAL E GOVERNANÇA
ESTRUTURA ORGANIZACIONAL

O modelo de gestão da VIX está em constante evolução e foi concebido para suportar a estratégia da Companhia e assegurar transparência a todos os *stakeholders*.

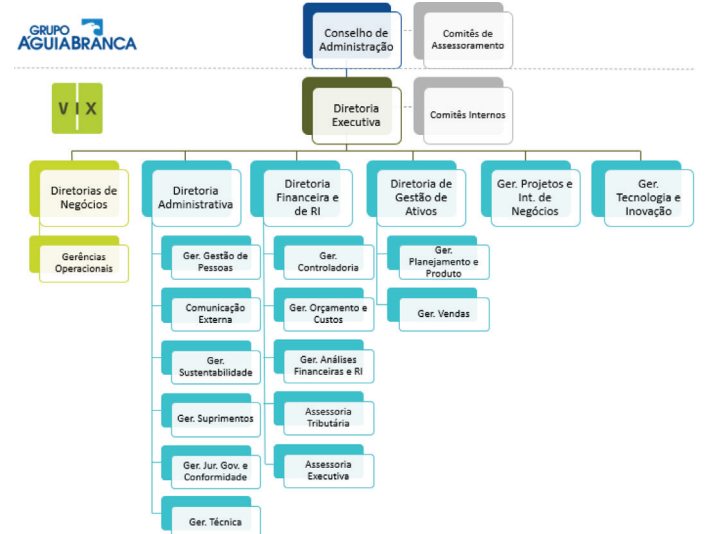

O Conselho de Administração define políticas e diretrizes gerais, avalia e aprova propostas da Diretoria Executiva e acompanha os resultados obtidos. Para auxiliá-lo e dar maior fluidez aos processos decisórios, o Conselho conta com os Comitês de Assessoramento. Os Comitês de

continua...



Assinado Digitalmente por: NASSAU EDITORA RADIO E TV LTDA:2706515000130 - Em: 30/03/2023

Certificado emitido por: C=BR, O=ICP-Brasil, OU=Secretaria da Receita Federal do Brasil - RFB, CN=AC CONSULTI BRASIL RFB

Acesse: <https://verificador.iti.gov.br/> caso deseje validar a assinatura!

VIX LOGÍSTICA S/A

MENSAGEM DA ADMINISTRAÇÃO

Assessoramento têm como objetivo agregar maior valor ao Conselho de Administração, na medida em que foram conferidos instrumentos que o permitem exercer suas funções com maior eficiência e agilidade e, ato contínuo, melhorar a qualidade dos processos decisórios. Esses comitês são compostos por membros do Conselho de Administração e não têm funções executivas tampouco poder de decisão.

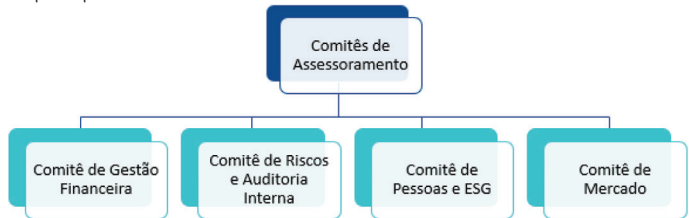

Comitê de Gestão Financeira - O Comitê de Gestão Financeira tem papel fundamental na gestão das finanças corporativas e dos aspectos relacionados à gestão do fluxo de caixa e estrutura de capital, acompanhando e supervisionando a aplicação da Política de Gestão Financeira da Companhia. **Comitê de Riscos e Auditoria Interna** - Tem por objetivo contribuir com a análise de questões que englobem a gestão econômico-financeira e os riscos envolvidos no negócio, os investimentos, a estrutura de capital, as operações financeiras de curto e longo prazos e o acompanhamento das práticas contábeis, dos processos de auditoria e da transparência das informações. **Comitê de Pessoas e ESG** - Constituído para assessorar na análise de políticas, processos, tecnologia da informação, melhoria contínua e inovação, qualidade da gestão dos recursos humanos bem como em questões relacionadas com as melhores práticas de Governança Corporativa. **Comitê de Mercado** - Constituído com o objetivo de assessorar o Conselho de Administração em questões relacionadas à estratégia de negócios, ao acompanhamento do desempenho operacional da Companhia e às oportunidades de novos negócios. Os Comitês Internos, por sua vez, são órgãos da Companhia presididos pela Diretoria Executiva e os membros são executivos da Companhia.



Comitê de Crise - O Comitê de Crise é um órgão de assessoramento à Diretoria Executiva, dotado de autonomia e independência, que tem como principais objetivos controlar emergências, salvaguardar stakeholders, evitar e/ou mitigar perdas financeiras, comunicar a organização de informações relacionadas, atenuar o impacto no ambiente e os efeitos nas operações, proteger e dar continuidade às operações, além de proteger a propriedade e a reputação da Companhia. **Comitê de Avaliação de Propostas** - O Comitê de Avaliação de Propostas tem por objetivo a análise de premissas e parâmetros, bem como a viabilidade econômico-financeira e os riscos associados a novos projetos das diferentes linhas de negócios da Companhia. **Comitê de Ética** - A principal atribuição do Comitê de Ética é a análise das tratativas das denúncias recebidas pelo canal de denúncias da Companhia, zelando pelo cumprimento do código de conduta e garantindo que sejam considerados e respeitados seus princípios e normas em todos os processos de negócio e atividades dela. **Comitê de Gestão de Pessoas** - O Comitê de Gestão de Pessoas tem importante papel na análise das políticas e processos relacionados com a gestão de recursos humanos. É responsável por acompanhar e traçar planos de execução das estratégias definidas no planejamento estratégico, em especial quanto ao programa de desenvolvimento de pessoas, composto pelo Programa de Desenvolvimento de Líderes (PDL) e o Programa de Desenvolvimento Individual (PDI), além do programa de pesquisa de clima anual, programa de sucessão, indicação e desenvolvimento do banco de colaboradores. **Comitê de Manutenção** - O Comitê de Manutenção tem como principal atribuição discutir as políticas de manutenção aplicadas a frota e as principais estratégias a serem adotadas, zelando pela disponibilidade física, confiabilidade operacional, segurança, vida útil máxima e custo ótimo. O Comitê acompanha KPI'S de manutenção e direciona ações, compartilhando boas práticas de manutenção e principais problemas das operações.

COMPOSIÇÃO DOS ÓRGÃOS DA ADMINISTRAÇÃO

Eleito pela assembleia geral de acionistas para mandato de um ano (com possibilidade de reeleição), o conselho pode ser formado por, no mínimo, cinco e, no máximo, nove membros, dos quais 20% devem ser independentes. As principais atribuições do órgão são definir a estratégia do negócio e acompanhar periodicamente sua evolução. Ao final de 2022, o Conselho de Administração da Companhia era composto pelos seguintes membros:

Conselho da Administração		Cargo
Kaumer Chieppe	Presidente do Conselho	
Decio Luiz Chieppe	Membro do Conselho	
Carlos Chieppe Netto	Membro do Conselho	
Renan Chieppe	Membro do Conselho	
Rigel Chieppe	Membro do Conselho	
Claudia Jordão Ribeiro Pagnano	Conselheiro Independente	
Roberto Lucio Nunes de Carvalho	Conselheiro Independente	
Thiago Tadeu Gonçalves Lima	Conselheiro Independente	

Diretoria Estatutária		Cargo
Patrícia Poubel Chieppe	Diretora Executiva	
Aline Simões Denadai	Diretora de Gestão de Ativos	
André Luiz Chieppe	Diretor Financeiro e de RI	
Carlos Chieppe Netto	Diretor de Negócios	
Ciro Ferreira da Rocha	Diretor Administrativo	
Elias Alves da Silva	Diretor de Negócios	
Erick Bastos de Oliveira	Diretor de Negócios	
Leonardo Martins Ballestrassi	Diretor de Negócios	
Marcelo Giestas Serpa	Diretor de Negócios	
Ricardo Pinca Bernasconi	Diretor de Negócios	
Rodolfo Altoé Filho	Diretor de Negócios	

CÓDIGO DE CONDUTA, CANAL DE DENÚNCIAS, POLÍTICA ANTICORRUPÇÃO E DEMAIS POLÍTICAS

Como parte das boas práticas de governança adotadas, a VIX conta com códigos e políticas que concentram informações sobre temas relevantes e auxiliam a gestão do negócio. São eles: **Código de Conduta** - A VIX possui um código de conduta que define com clareza os princípios éticos e os compromissos comportamentais que devem orientar as relações com o público interno e externo da companhia. Deve ser de amplo conhecimento dos colaboradores,

fornecedores, prestadores de serviços, clientes, acionistas, investidores, imprensa e comunidade. Os princípios éticos nele estabelecidos devem fundamentar a negociação de contratos, acordos, propostas de alteração do estatuto social, bem como as políticas adotadas pela VIX. O código consolida o que a VIX espera de um relacionamento saudável e justo com os públicos internos e externos. A aplicação das diretrizes definidas no código de conduta e a manutenção de um ambiente com os mais elevados padrões éticos é um compromisso de todos os profissionais nas suas relações com a VIX. O documento abrange, dentre outras, práticas anticorrupção, orientações para integridade das informações, além de diretrizes para evitar o conflito de interesses. Estabelece ainda um canal exclusivo para o tratamento de sugestões e denúncias.

Canal de Denúncias - Além de nossos gestores, que representam um canal de comunicação valorizado pela VIX, as denúncias sobre o descumprimento das diretrizes contidas no código de conduta poderão ser comunicadas por meio do canal de denúncias, mediante qualquer dos seguintes acessos: • e-mail: denuncias@vix.com.br; • site da VIX (FALE COM A VIX > CANAL DE DENÚNCIAS do site www.vix.com.br); • ligação telefônica 0800-777-1112; • por cartas ou outros impressos enviados para o endereço Av. Jerônimo Vervloet, nº 345, Goiabeiras, Vitória - ES, CEP 29.075-140, aos cuidados do "CANAL DE DENÚNCIA". Todas as denúncias serão recebidas por uma empresa independente e especializada, assegurando sigilo absoluto e o tratamento adequado de cada situação pela Companhia, sem conflitos de interesses. **Política Anticorrupção** - A VIX possui uma Política Anticorrupção, que se destina aos acionistas, executivos, membros do CAD, empregados, colaboradores, prestadores de serviço, fornecedores e demais terceiros que se relacionem com Companhia. A Política Anticorrupção tem como objeto nortear as ações e decisões de todos os gestores e colaboradores por meio da capacidade de agir com integridade e transparência, priorizando a honestidade nas relações pessoais e profissionais. **Política de Divulgação de Atos ou Fatos Relevantes** - Contempla práticas, obrigações e mecanismos de uso e divulgação de informações aos acionistas, de acordo com o previsto na regulamentação da Comissão de Valores Mobiliários (CVM), garantindo o acesso equânime aos dados e zelando pelo sigilo de fatos relevantes não divulgados. **Política de Negociação de Valores Mobiliários** - Estabelece as regras para a negociação dos valores mobiliários de emissão da VIX. O objetivo é evitar o uso incorreto de informações consideradas privilegiadas. **Política de Dividendos** - Formaliza o pagamento de dividendos de acordo com as disposições da Lei das Sociedades por Ações, do estatuto social e do acordo de acionistas. Consta na política de dividendos o pagamento de, no máximo, 30% do lucro líquido anual. O aprimoramento das práticas atuais e a revisão das políticas fazem parte do plano de ação de governança da Companhia. Esse plano engloba, entre outras medidas, o avanço das práticas de integridade, *compliance* e gestão de riscos, a melhoria dos procedimentos ambientais e de segurança, o alinhamento de diretrizes de combate à corrupção e a nomeação de mais um conselheiro independente.

DESTAQUES SOCIOAMBIENTAIS

No ano de 2022 a Companhia reforçou a Sustentabilidade como um direcionador estratégico dos seus negócios e da sua geração de valor. O seu segundo Relatório de Sustentabilidade, elaborado de acordo com as diretrizes da *Global Reporting Initiative* (GRI) foi publicado e está disponível no link <https://ri.vix.com.br/a-companhia/relatorio-de-sustentabilidade/>. Alinhado aos valores do Grupo Águia Branca, a VIX participa de iniciativas de desenvolvimento social, programas de voluntariado e cidadania, promove a gestão e mitigação de impactos ambientais relacionados à sua atividade e programas de incentivo à preservação ambiental. O ano de 2022 também foi um ano pautado em premiações, destacando a VIX no cenário de Governança. A busca continua pelo aperfeiçoamento do clima no ambiente de trabalho e pela contratação de colaboradores com valores, capacidades, habilidades e competências especialmente aplicadas aos valores da Companhia, passou a ser fundamental para uma gestão de pessoas bem sucedida. Pensando nisso, a VIX vem implementando treinamentos e ferramentas voltados ao desenvolvimento de lideranças, à gestão integrada das atividades e à melhoria da qualidade e da segurança. Os resultados podem ser vistos ao analisar a pesquisa de clima da Companhia, ou mesmo as premiações mais recentes. **Perfil dos Colaboradores** - Como parte da sua política de valorização do capital humano, a Companhia preza pela segurança, saúde e bem-estar dos seus colaboradores, atitudes estimuladas tanto dentro como fora da empresa. Além disso, pautada em três grandes princípios, a VIX valoriza o relacionamento respeitoso, íntegro e transparente entre times e lideranças. A Companhia encerrou o ano com 10.138 colaboradores. Apesar de um quadro menor que o ano de 2021, o número reflete a eficiência da gestão de alocação de capital humano. Seguindo as diretrizes da *Global Reporting Initiative* (GRI), alguns indicadores são destacados abaixo:

Faixa etária

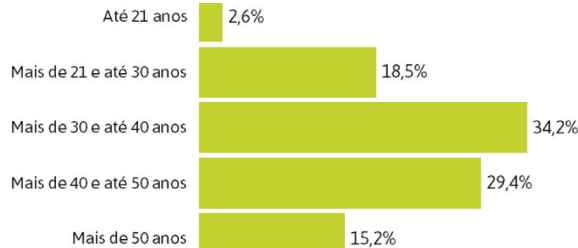

Tempo de empresa

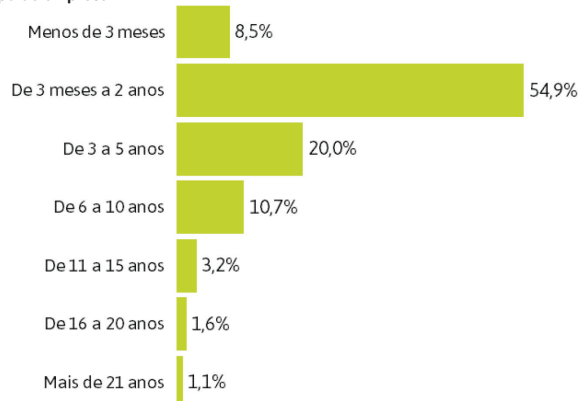

Gênero



Escolaridade

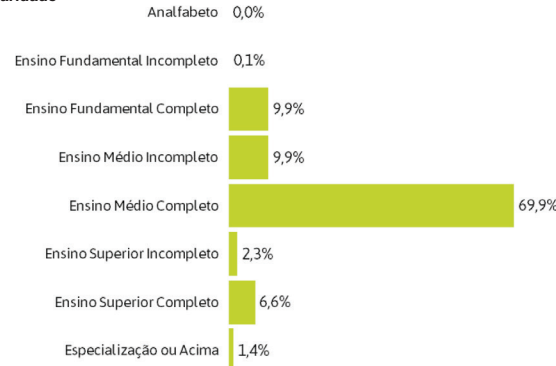

Iniciativas Socioambientais. A VIX mantém programas ambientais permanentes, inclusive, envolvendo a sociedade ao redor de suas instalações físicas:

Projeto	Público Alvo	Objetivos
Logística Reversa	Interno e partes interessadas	Assegurar o retorno e o tratamento adequado dos resíduos, de acordo com o estabelecido na Lei 12.305/10, através do desenvolvimento de ações junto aos fornecedores
Dia Verde	Interno e partes interessadas	Estimular iniciativas de ações concretas em prol da preservação do meio ambiente
Movimento Sustentável	Interno	Disseminar ações de sustentabilidade em busca de "mais atitudes" para o desenvolvimento de uma organização cada vez mais consciente e alinhada a resultados eficientes
SIPATMA	Interno	Promover a sensibilização de colaboradores e aumentar a conscientização sobre questões relacionadas à saúde, segurança e meio ambiente com reflexo na comunidade local
AMIGAB	Partes interessadas	Apoiar de forma emergencial 3096 crianças e familiares atendidos por sete instituições no Espírito Santo, Pará e Maranhão. Ao longo de 2020, devido à pandemia, as ações voluntárias dos colaboradores foram substituídas pela doação de 98,5 toneladas de alimentos e 39,6 mil materiais de higiene.
Coleta Seletiva	Interno	Proporcionar o tratamento e a destinação adequados aos resíduos gerados pelas atividades operacionais e administrativas
AB - Energias renováveis	Interno e partes interessadas	Geração de energia limpa, por meio da instalação de usina fotovoltaica situadas nos estados ES e MG para abastecimento de todas as empresas do Grupo Águia Branca.
Escola Viva	Partes interessadas	Promover um novo modelo de escola, em tempo integral, para os alunos de escola pública, com atividades pedagógicas que desenvolvam as competências dos adolescentes beneficiados.
Cine.Ema - Mostra de Cinema Ambiental e Sustentável do Espírito Santo	Partes interessadas	Sensibilizar para a importância da preservação ambiental por meio do cinema e oficinas de educação ambiental para as comunidades localizadas no entorno da Reserva Ambiental Águia Branca. A edição 2020 foi realizada por meio de uma plataforma online e incluiu um concurso nas escolas capixabas. Aproximadamente 900 estudantes participaram enviando fotos, vídeos e poesias com a temática "A natureza sou eu".
Projeto Ídolo Social	Partes interessadas	O Projeto Ídolo Social é um projeto social que atende gratuitamente 400 crianças e adolescentes entre 07 e 14 anos na modalidade basquete, em núcleos voltados à da rede básica de ensino do estado do Espírito Santo, nas cidades de Vitória e Linhares. Utilizando a metodologia do Instituto Anderson Varejão, trazemos elementos da história, regras e fundamentos do basquete. Atualmente, com seus dois núcleos, o Ídolo Social pode atender até 320 alunos simultaneamente
Concurso Reuse	Interno	Engajar os colaboradores, no que tange a reciclagem e a reutilização de materiais e resíduos gerados pela empresa com impacto ambiental, tendo como base o conceito dos 5Rs (Reduzir, Reutilizar, Repensar, Recuperar e Reciclar), promovendo assim, atitudes responsáveis e de proteção ao meio ambiente e levando todos a contribuir para um futuro sustentável. Em 2021, foram aproximadamente 90 ideias cadastradas e mais de 30 colaboradores participantes, destas ideias, seis foram premiadas, considerando, votação popular e critérios técnicos.
MOV.CIDADE - Mobilidade urbana	Partes interessadas	Promover a reflexão e o engajamento da Sociedade sobre a importância da inovação e sustentabilidade nas soluções de mobilidade urbana. O evento (online) abordou as contribuições do Grupo Águia Branca neste tema, abordando os projetos e serviços mais recentes.
Reserva Ambiental Águia Branca	Interno e partes interessadas	Instituição de RPPN (Reserva Particular do Patrimônio Natural) visando ecoturismo, ações culturais, educação ambiental e pesquisa científica.

Inventário de Emissões - Nossos esforços para a realização do inventário de emissões têm por objetivo a compreensão dos impactos envolvidos nas atividades da Companhia e o estabelecimento de iniciativas de redução ao longo dos próximos anos. Por essa razão, inventariamos periodicamente as emissões atmosféricas geradas pelas operações de transporte logístico com base na metodologia do Programa *GHG Protocol*. A seguir apresentamos histórico das emissões nos escopos 1 (combustão móvel e emissões fugitivas), 2 (compra de energia elétrica) e 3 (resíduos sólidos gerados na operação e viagens de negócios):

Ton. métricas de CO ² equivalente (tCO ² e)		
Escopo 1	Escopo 2	Escopo 3
100.110,19	328,96	45.591,37

*Dados referentes à 2021

CONSIDERAÇÕES FINAIS

RELACIONAMENTO COM AUDITORES INDEPENDENTES

Em atendimento à determinação da Instrução CVM nº. 162/22, a Companhia informa que, no exercício encerrado em 31 de dezembro de 2022, não houve violação das regras de independência pertinentes à prestação de serviços de auditoria prestados pela Deloitte Auditores Independentes. No relacionamento com o Auditor Independente, a Companhia busca avaliar o conflito de interesses com trabalhos de não auditoria com base no seguinte: o auditor não deve (a) auditar seu próprio trabalho, (b) exercer funções gerenciais e (c) promover os interesses da Companhia.

DECLARAÇÃO DA DIRETORIA

A Diretoria da VIX Logística S.A. declara, nos termos do artigo 27 da Instrução CVM nº 80 datada de 16 de março de 2022, que revisou, discutiu e concordou (i) com o conteúdo e opinião expressos no parecer da Deloitte Auditores Independentes; e (ii) com as demonstrações financeiras relativas ao exercício social findo em 31 de dezembro de 2022.

INFORMAÇÕES CORPORATIVAS

VIX Logística S.A. - CNPJ 32.681.371/0001-72 - Código CVM 21202 - NIRE 32.300.029.612
Sede Avenida Jerônimo Vervloet, 345, Goiabeiras - Vitória/ES, CEP 29075-140
Relações com Investidores - E-mail: ri@vix.com.br - www.ri.vix.com.br

DEMONSTRAÇÕES DO RESULTADO

Período findos em 31 de dezembro de 2022

(Em milhares de Reais)					
Notas	Controladora		Consolidado		
	2022	2021	2022	2021	
Receita líquida de prestação de serviços e venda de ativos	24	1.169.977	1.159.342	2.620.081	2.087.850
Custos com prestação de serviços e venda de ativos	25	(936.676)	(879.975)	(2.068.818)	(1.667.684)
Lucro bruto		233.301	279.367	551.263	420.166
Desp. administrativas, gerais e comerciais	25	(115.406)	(93.417)	(182.178)	(113.361)
Outras receitas (despesas), líquidas		(34.663)	3.670	(5.551)	10.966
Resultado de equivalência patrimonial	13	172.585	81.833	5	-
		22.516	(7.914)	(187.724)	(102.395)
Lucro operac. antes do result. financ.		255.817	271.453	363.539	317.771
Despesas financeiras	26	(392.090)	(452.143)	(557.045)	(592.290)
Receitas financeiras	26	161.728	364.294	283.645	496.671
Lucro antes do IR e CS		25.455	183.604	90.139	222.152
IR e CS corrente	22.1	15.075	(20.793)	(4.633)	(41.433)
IR e CS diferidos	22.2	47.923	(10.916)	2.947	(28.824)
Lucro líquido do exercício		88.453	151.895	88.453	151.895
Lucro líq. por ação ordinária - básico (em R\$)				1,04424	1,79320

DEMONSTRAÇÕES DOS RESULTADOS ABRANGENTES

(Em milhares de Reais)					
Notas	Controladora		Consolidado		
	2022	2021	2022	2021	
Lucro líquido do exercício		88.453	151.895	88.453	151.895
Outros resultados abrangentes					
Itens que podem ser subseq. reclassificados para resultado					
Hedge de fluxo de caixa		(3.776)	454	(8.068)	(138)
Efeito equivalência de hedge accounting - Controlada		(4.292)	(592)	-	-
Variação cambial de investida no exterior		(13)	(4)	(13)	(4)
Resultado abrangente do exercício		(8.081)	(142)	(8.081)	(142)
		80.372	151.753	80.372	151.753

As notas explicativas são partes integrantes das demonstrações financeiras.

BALANÇOS PATRIMONIAIS

Em 31 de dezembro de 2022

(Em milhares de reais)					
Ativo	Notas	Controladora		Consolidado	
		2022	2021	2022	2021
Circulante					
Caixa e equivalentes de caixa	6	24.859	115.765	59.362	183.882
Títulos e Valores Mobiliários	7	193.306	354.976	422.658	553.938
Contas a receber	8	228.212	244.363	518.490	410.073
Contas a receber com partes relacionadas	19	155	1.120	2.700	2.032
Estoques	9	48.123	36.921	61.648	47.897
Tributos a recuperar	11	20.201	26.087	33.214	53.971
IR e CS a recuperar		21.129	9.405	45.591	18.645
Despesas antecipadas		5.550	3.231	8.563	5.570
Outras contas a receber		3.966	3.677	14.832	10.837
Estoque de veículos e equipamentos	10	18.524	16.857	52.835	27.325
Dividendos a receber		15.861	10.924	-	-
		579.886	823.326	1.219.893	1.314.170
Não circulante					
Créditos com partes relacionadas	19	5.872	6.769	4.102	4.511
Tributos a recuperar	11	13.527	23.638	32.647	23.638
IR e CS a recuperar		14.563	-	35.995	-
Outras contas receber		29.340	29.074	41.691	36.802
Contas a receber	8	9.446	44.034	10.098	45.789
Despesas antecipadas		33	119	129	186
Operações com derivativos	5 (iii)	625	10.111	-	27.016
Depósitos judiciais	20	9.540	10.665	13.153	15.532
		82.946	124.410	137.815	153.474
Investimentos	12	1.359.408	970.609	615	1.744
Imobilizado	13	811.562	819.754	2.398.220	1.909.538
Intangível	14	97.127	98.999	130.144	104.629
		2.268.097	1.889.362	2.528.979	2.015.911
		2.351.043	2.013.772	2.666.794	2.169.385
Total do ativo		2.930.929	2.837.098	3.886.687	3.483.555

(Em milhares de reais)					
Passivo	Notas	Controladora		Consolidado	
		2022	2021	2022	2021
Circulante					
Empréstimos e financiamentos	15	273.336	356.102	341.676	475.572
Fornecedores	18	24.102	24.938	187.353	85.297
Fornecedores com partes relacionadas	19	1.494	4.844	1.833	4.193
Obrigações trabalhistas a recolher	17	32.246	32.409	63.726	51.329
Obrigações tributárias a recolher	17	9.260	14.622	23.161	23.044
IR e CS a recolher		-	-	2.788	1.935
Contas a pagar	18	6.483	998	16.638	7.051

DEMONSTRAÇÕES DAS MUTAÇÕES DO PATRIMÔNIO LÍQUIDO
Exercícios findos em 31 de dezembro de 2022 (Em milhares de reais)

	Capital social		Reservas de lucros			Ajustes de avaliação		Lucros	
	integralizado	Reserva de capital	Legal	Incentivos fiscais	Investimentos	patrimonial	acumulados	Total	
Saldos em 1º janeiro de 2021	332.000	9.338	31.004	-	318.457	7.829	-	698.628	
Lucro líquido do exercício	-	-	-	-	-	-	151.895	151.895	
Hedge de fluxo de caixa	-	-	-	-	-	454	-	454	
Efeito equivalência de hedge accounting - Controlada	-	-	-	-	-	(592)	-	(592)	
Variação cambial de investida no exterior	-	-	-	-	-	(4)	-	(4)	
Total resultado abrangente do exercício	-	-	-	-	-	(142)	151.895	151.753	
Realização da reserva de reavaliação	-	-	-	-	-	(31)	49	18	
Constituição de reserva legal	-	-	7.595	-	-	-	(7.595)	-	
Dividendos pagos	-	-	-	-	-	-	(30.413)	(30.413)	
Dividendos obrigatórios (complemento)	-	-	-	-	-	-	(15.156)	(15.156)	
Constituição de reserva de investimento	-	-	-	-	98.780	-	(98.780)	-	
Total de contribuições e distribuições aos acionistas	-	-	7.595	-	98.780	(31)	(151.895)	(45.551)	
Saldos em 31 de dezembro de 2021	332.000	9.338	38.599	-	417.237	7.656	-	804.830	
Saldos em 1º janeiro de 2022	332.000	9.338	38.599	-	417.237	7.656	-	804.830	
Lucro líquido do exercício	-	-	-	-	-	-	88.453	88.453	
Hedge de fluxo de caixa	-	-	-	-	-	-	(3.776)	(3.776)	
Efeito equivalência de hedge accounting - Controlada	-	-	-	-	-	4.292	-	4.292	
Variação cambial de investida no exterior	-	-	-	-	-	(13)	-	(13)	
Total resultado abrangente do exercício	-	-	-	-	-	(8.081)	88.453	80.372	
Realização da reserva de reavaliação	-	-	-	-	-	(32)	32	-	
Constituição de reserva legal	-	-	4.423	-	-	-	(4.423)	-	
Dividendos intercalares pagos	-	-	-	-	-	-	(19.166)	(19.166)	
Dividendos obrigatórios - complemento (nota 23.3)	-	-	-	-	-	-	(1.842)	(1.842)	
Dividendos adicionais propostos	-	-	-	-	-	-	(5.528)	(5.528)	
Reserva de Subvenção (nota 21.3)	-	-	-	-	-	-	-	-	
Capitalização de reservas (nota 21)	200.000	-	-	39.119	(39.119)	-	-	-	
Constituição de reserva para investimento	-	-	-	-	(200.000)	-	-	-	
Total de contribuições e distribuições aos acionistas	200.000	-	-	39.119	(181.593)	(32)	(88.453)	(26.536)	
Saldos em 31 de dezembro de 2022	532.000	9.338	43.022	39.119	235.644	(457)	-	858.666	

As notas explicativas são partes integrante das demonstrações financeiras.

NOTAS EXPLICATIVAS ÀS DEMONSTRAÇÕES FINANCEIRAS INDIVIDUAIS E CONSOLIDADAS
(Em milhares de Reais, exceto quando de outra forma indicado)

1. Contexto Operacional: A VIX Logística S.A. ("Grupo", "Companhia" ou "VIX") é uma prestadora de serviços logísticos constituída na forma de sociedade anônima de capital aberto com registro na CVM sob o nº 21202 desde 27 de novembro de 2007. Com sede localizada à Avenida Jerônimo Vervloet, nº 345 - 1º Pavimento - Goiabeiras - Vitória/ES. O Grupo tem como objeto principal serviços de logística locação e gestão de frota, traslados de pessoas, movimentação de cargas, logística automotiva e logística dedicada sendo eles: logística inbound e outbound, milk-run², logística reversa, movimentação de produtos siderúrgicos, cross-docking³, gestão de estoque e armazenagem, transporte de minério, transportes especiais⁴, entre outros, com operações no Brasil e na Argentina e Uruguai. Em 31 de dezembro de 2022 e 2021, o Grupo possuía as seguintes empresas controladas:

Empresa	Denominação	Atividade desenvolvida	Participação acionária %	
			2022	2021
Água Branca Logística Ltda	ABL	Transporte rodoviário de cargas e logística	100	100
Água Branca SRL (Argentina) ²	AB SRL	de cargas e logística	99	99
Autoport Transportes e Logística Ltda	ATL	Transporte rodoviário de veículos	100	100
Let's Rent a Car S/A	LET'S	Locação de veículos	100	100
Salute Locação e Empreendimentos Ltda	SALUTE	Locação de veículos	100	100
VIX Transportes Dedicados Ltda	VIXTD	Transporte rodoviário de cargas e logística	100	100
VIXLOG Tecnologia e Serviços Ltda	VIXLOG	Empresa de tecnologia	100	100
Lume Robótica S/A ¹	Lume	Empresa de tecnologia	10	10
Servicarga Transportes e Serviços Ltda	Servicarga	Transporte rodoviário de cargas e logística	100	-

¹ Empresa coligada com direito a voto. ² Empresa controlada indiretamente sem operações mercantis. A VIX e suas controladas fazem parte e são controladas pela Água Branca Participações S.A. ("Grupo"), a qual possui negócios nas áreas de logística, transporte rodoviário, transporte aéreo, comércio de veículos e peças e energias renováveis. **Estrutura societária e operacional da VIX:** Em 30 de setembro de 2022, o acionista IFC exerceu a PUT de opção de venda e o acordo de acionistas foi adotado, no dia 24 de outubro de 2022 a operação foi concluída de modo que a Água Branca Participações S/A passou a ter 100% de ações da VIX Logística S/A. Em 31 de dezembro de 2022 a estrutura societária é assim representada:



1.1 Aquisições de controladas e coligadas: **Aquisição de coligada - Lume Robotics:** Em 28 de outubro de 2021 a Companhia adquiriu 10% (dez) de participação da empresa Lume Robotics S.A., empresa do ramo de tecnologia (Desenvolvimento e licenciamento de programas de computador customizáveis), com ações com direito a voto. **Aquisição de controladas - Servicarga Transportes e Serviços Ltda:** Em 15 de março de 2022 a Companhia obteve o controle total da Servicarga Transportes e Serviços Ltda, empresa especializada e dedicada ao transporte de chassis, ônibus, caminhões, automóveis e utilitários, bem como remontagens de chassis e caminhões para transportes especiais e pesados. Fundada em 1990, a companhia possui 5 unidades Operacionais, sendo a sua Matriz sediada na cidade de Caxias do Sul, Estado do Rio Grande do Sul. **a) Contraprestação transferida:** A Companhia pagou pela participação o valor de R\$ 47.409, sendo: R\$ 38.146 pagos em 15 de março de 2022 (data da assinatura do contrato de compra e venda), R\$ 5.263 pagos na data de 26 de abril de 2022 e R\$ 4.000 ficará na rubrica de contas a pagar, retido do valor de compra a título de Holdback como garantia da obrigação dos vendedores de possíveis indenizações futuras, conforme previsto no contrato de compra e venda. Para fins de registro da combinação de negócio, foi utilizado laudo preparado por avaliadores independentes, na data-base de 28 de fevereiro de 2022. O valor total da aquisição foi determinado com base no valor econômico da empresa na data da aquisição, por ser dado verificável, disponível e representativo ao valor do negócio. Os efeitos desta combinação de negócios afetaram apenas as contas patrimoniais do consolidado referentes às operações da Companhia a partir da data de aquisição, sendo que o patrimônio líquido da Servicarga foi avaliado pelo seu valor justo na aquisição, com base no laudo econômico-financeiro preliminar de alocação do preço pago, como a emissão da versão definitiva em 27 de outubro de 2022. **b) Ativos identificáveis adquiridos e passivos assumidos:** Os ativos e passivos da aquisição podem ser assim representados:

Ativo	28/02/2022	Ajustes	Valor Justo
Ativo Circulante	13.674	-	13.674
Caixa e equivalentes de caixa	664	-	664
Clientes	10.042	-	10.042
Outros créditos	2.968	-	2.968
Ativo não circulante	17.810	21.763	39.573
Outros créditos	2	-	2
Imobilizado	14.364	11.082	25.446
Intangível	3.444	10.681	14.125
Relacionamento com Clientes	-	7.911	7.911
Cláusula de Não-Concorrência	-	2.770	2.770
Outros	3.444	-	3.444
Total do Ativo	31.484	21.763	53.247
Passivo	28/02/2022	Ajustes	Valor Justo
Passivo circulante	6.109	-	6.109
Fornecedores	2.242	-	2.242
Obrigações trabalhistas	1.526	-	1.526
Obrigações tributárias	975	-	975
Empréstimos e financiamentos	1.366	-	1.366
Passivo não circulante	199	7.399	7.598
Empréstimos e financiamentos	199	-	199
Impostos diferidos	-	7.399	7.399
Patrimônio Líquido	25.176	14.364	39.540
Capital social	25.000	-	25.000
Resultado Acumulados	176	14.364	14.540
TOTAL DO PASSIVO	31.484	21.763	53.247

c) Mensuração a valor justo: A contabilização inicial da aquisição foi apurada com base na melhor estimativa da Companhia, considerando premissas e metodologia apropriadas para alocação do preço de compra. Essa contabilização considerou mensuração do valor justo dos ativos e passivos, efetuada por especialistas independentes contratados pela Companhia e está sujeita a eventuais modificações decorrentes de fatos existentes na data da aquisição e que possam vir ao conhecimento da Administração da Companhia durante o período de ajuste de até um ano após a data de aquisição, conforme previsto no pronunciamento contábil CPC 15 (R1). O valor justo de ativos tangíveis e intangíveis da Servicarga (carteira de clientes e cláusula de não concorrência) foi determinado pelas abordagens de: • Mercado: a abordagem de mercado estima o valor justo comparando operações recentes de vendas de ativos semelhantes. • Renda: a abordagem de renda estima o valor justo como sendo os fluxos de caixa futuros que o ativo intangível poderá gerar ao longo de sua vida útil. • Custo: a abordagem de custo estima o valor de um ativo com base no custo atual para comprar ou substituir esse ativo. **d) Ágio:** O ágio é atribuído principalmente para a rentabilidade futura da empresa e às sinergias esperadas na integração da entidade ao negócio existente. O ágio reconhecido será dedutível para fins de imposto de renda

e contribuição social, no momento da alienação ou incorporação. **Descrição**
Valor Patrimonial do Investimento 25.176
Mais valia dos ativos tangíveis líquidos 7.314
Mais valia dos ativos intangíveis líquidos 7.050
Valor justo dos ativos líquidos adquiridos 39.540
Ágio por rentabilidade Futura - Goodwill 7.869
Valor total da aquisição ou da contraprestação 47.409

O laudo de avaliação dos ativos, detalhou ajuste a valor justo no montante de R\$ 7.314 no imobilizado, relacionado à mais-valia principalmente de veículos. Essa mais-valia dos ativos adquiridos refere-se à idade operacional e o valor residual dos bens do imobilizado da adquirida. Nas demonstrações financeiras individuais, este montante está apresentado na rubrica de Investimentos. Já nas demonstrações consolidadas, está apresentado como imobilizado, conforme nota explicativa nº 14. Para a mais valia dos ativos intangíveis, o laudo de avaliação também detalhou ajuste a valor justo no montante de R\$ 7.050. Essa mais-valia dos ativos adquiridos refere-se ao valor justo da cláusula de não-concorrência prevista no contrato de compra e venda de quotas e contratos formais com clientes. Nas demonstrações financeiras individuais, este montante está apresentado na rubrica de Investimentos. Já nas demonstrações consolidadas, está apresentado como intangível, conforme nota explicativa nº 14. **2. Base de Preparação e Apresentação das Demonstrações Financeiras: 2.1 Declaração de conformidade:** As demonstrações financeiras individuais e consolidadas foram preparadas de acordo com as Normas International Financial Reporting Standards (IFRS) emitidas pelo International Accounting Standards Board (IASB) e de acordo com as práticas contábeis adotadas no Brasil (BR GAAP). Em 31 de dezembro de 2022, avaliamos a capacidade da Companhia e de suas controladas em continuar operando normalmente e estamos certos de que suas operações têm capacidade de geração de recursos para dar continuidade aos negócios no futuro. Não temos conhecimento de nenhuma incerteza material que possa gerar dúvidas significativas sobre a capacidade da Companhia e de suas controladas em continuar operando. Todas as informações relevantes próprias das demonstrações financeiras individuais e consolidadas, e somente elas, estão sendo evidenciadas e correspondem aquelas utilizadas pela Administração na sua gestão. As demonstrações financeiras para o encerramento do exercício em 31 de dezembro de 2022 foram autorizadas para a emissão pela diretoria em 28 de março de 2023, considerando os eventos subsequentes ocorridos até essa data. **2.2 Moeda funcional e moeda de apresentação:** A moeda funcional da Vix e das controladas e coligadas ABL, Vixtd, ATL, Lets, Salute, Servicarga, Vixlog e Lume é o Real ("R\$") e a da controlada AB SRL é o Peso Argentino. Cada controlada da Companhia determina sua própria moeda funcional, e para aquelas cujas moedas funcionais são diferentes do Real, as informações contábeis são traduzidas para o Real na data do fechamento. **2.2.1 Transações em moeda estrangeira:** As operações com moedas estrangeiras são convertidas para a moeda funcional, utilizando as taxas de câmbio vigentes nas datas das transações ou nas datas da avaliação, quando os itens são remensurados. Ativos e passivos monetários denominados e apurados em moedas estrangeiras na data do balanço são reconvertidos para a moeda funcional à taxa de câmbio naquela data. Ativos e passivos não monetários que são mensurados pelo valor justo em moeda estrangeira são reconvertidos para a moeda funcional à taxa de câmbio na data em que o valor justo foi determinado. Itens não monetários que são mensurados com base no custo histórico em moeda estrangeira são convertidos pela taxa de câmbio na data da transação. As diferenças de moedas estrangeiras resultantes da conversão são geralmente reconhecidas no resultado. No entanto, as diferenças cambiais resultantes da reconversão dos itens listados abaixo são reconhecidas em outros resultados abrangentes. • investimento em títulos patrimoniais designados a VJORA (exceto no caso de redução ao valor recuperável no qual as diferenças cambiais reconhecidas em outros resultados abrangentes são transferidas para o resultado); • passivo financeiro designado como hedge do investimento líquido em uma operação no exterior, na extensão em que o hedge é efetivo; e • um hedge de fluxos de caixa qualificado e efetivo. **2.2.2 Operação no exterior:** Os ativos e passivos de operações no exterior, são convertidos para o Real às taxas de câmbio apuradas na data do balanço. As receitas e despesas de operações no exterior são convertidas para o Real às taxas de câmbio apuradas nas datas das transações. As diferenças de moedas estrangeiras geradas na conversão para moeda de apresentação são reconhecidas em outros resultados abrangentes e acumuladas em ajustes de avaliação patrimonial no patrimônio líquido (vide nota 21). **2.3 Uso de estimativas e julgamentos:** Na preparação destas demonstrações financeiras individuais e consolidadas, a Administração utilizou julgamentos, estimativas e premissas que afetam a aplicação das políticas contábeis da Companhia e suas controladas e os valores reportados dos ativos, passivos, receitas e despesas. Os resultados reais podem divergir dessas estimativas. As estimativas e premissas são revisadas de forma contínua. As revisões das estimativas são reconhecidas prospectivamente. **a) Julgamentos:** As informações sobre julgamentos realizados na aplicação das políticas contábeis que detêm efeitos significativos sobre os valores reconhecidos nas demonstrações financeiras individuais e consolidadas estão incluídas nas seguintes notas explicativas: • nota explicativa nº 15 - arrendamentos a pagar: se a Companhia e suas controladas tem razoavelmente certeza de exercer opções de prorrogação (prazos de arrendamentos). • Nota explicativa nº 24 - Receita líquida de vendas e serviços: Após a prestação do serviço e antes de receber o relatório de medição do cliente, a Companhia e suas controladas reconhece pelo regime de competência uma provisão de serviço que já foi prestado, mas não faturado com base no contrato. **b) Incertezas sobre premissas e estimativas:** • nota explicativa nº 15 - arrendamentos a pagar: principais premissas em relação a taxa de desconto implícita; • nota explicativa nº 13 e 14 - depreciação e amortização: principais premissas em relação a estimativa da vida útil de itens do imobilizado e direito de uso e intangível; • nota explicativa nº 20 - reconhecimento e mensuração de provisões para processos judiciais: principais premissas sobre a probabilidade e magnitude das saídas de recursos; • nota explicativa nº 22 - imposto de renda e contribuição social diferidos: disponibilidade de lucro tributável futuro contra o qual diferenças temporárias seriam dedutíveis; e, • nota explicativa nº 5(i) - mensuração de perda de crédito esperada para conta a receber e ativos contratuais: principais premissas na determinação da taxa média ponderada de perda. **2.4 Base de mensuração:** As demonstrações financeiras individuais e consolidadas foram preparadas com base no custo histórico, com exceção dos seguintes itens materiais reconhecidos nos balanços patrimoniais: • os instrumentos financeiros derivativos são mensurados pelo valor justo; e • os instrumentos financeiros não derivativos designados pelo valor justo por meio do resultado são mensurados pelo valor justo. **2.5 Base de consolidação:** As demonstrações financeiras consolidadas do Grupo, em 31 de dezembro de 2022 e 2021, incluem as demonstrações financeiras das controladas ABL, VIXTD, ATL, LETS, SALUTE, SERVICARGA, VIXLOG, e AB SRL, conforme apresentado na nota 1. As controladas ABL, VIXTD, ATL, LETS, SALUTE, SERVICARGA, VIXLOG e AB SRL são investidas nas quais a Companhia detém 100% do controle acionário. As demonstrações financeiras das controladas são incluídas nas demonstrações financeiras consolidadas a partir da data em que a Companhia obteve o controle até a data em que o controle deixa de existir. Quando a Companhia perde o controle sobre uma controlada, a Companhia deixa de reconhecer os ativos e passivos e qualquer participação de não-controladores e outros componentes registrados no patrimônio líquido referentes a essa controlada. Qualquer ganho ou perda originado pela perda de controle é reconhecido no resultado. Os saldos e transações intra-Companhias assim como os ganhos não realizados oriundos de transações com investidas registradas por equivalência patrimonial são eliminados contra o investimento na proporção da participação da Companhia na investida e, as perdas não realizadas são eliminadas da mesma maneira de que os ganhos não realizados, mas somente na extensão em que não haja evidência de perda por redução ao valor recuperável. As políticas contábeis da Companhia são aplicadas consistentemente entre todas as empresas que fazem parte do consolidado. **3. Principais Políticas Contábeis:** A Companhia e suas Controladas aplicaram as políticas contábeis de maneira consistente a todos os exercícios apresentados nestas demonstrações financeiras individuais e consolidadas. As principais políticas contábeis utilizadas na preparação dessas demonstrações financeiras, individuais e consolidadas, estão apresentadas e resumidas nas notas explicativas da respectiva rubrica. **3.1 Combinação de negócios:** Combinação de negócios é contabilizada usando o método de aquisição. O custo de uma aquisição é mensurado pela soma das contraprestações transferidas, avaliada com base no valor justo na data de aquisição, e o valor de qualquer participação de não controladores na adquirida. Para cada combinação de negócios, a adquirente deve mensurar a participação de não controladores na adquirida pelo valor justo ou

DEMONSTRAÇÕES DOS FLUXOS DE CAIXA
Exercícios findos em 31 de dezembro de 2022 (Em milhares de Reais)

	Controladora		Consolidado	
	2022	2021	2022	2021
Fluxos de caixa das atividades operacionais	88.453	151.895	88.453	151.895
Lucro líquido do período	-	-	-	-
Ajuste de itens s/desembolso de caixa p/concil. do lucro a geração de caixa pelas ativ.operac.				
Depreciações e amortizações (notas 13 e 14)	131.131	122.859	265.143	233.890
Alienações de ativos imob.e intangíveis(notas 13 e 14)	5.413	24.463	33.474	85.875
Alienações de veículos e equipamentos	78.302	62.948	196.466	111.062
Resultado de equivalência patrimonial (nota 12)	(172.585)	(81.833)	(5)	-
Juros, var.monet.e cambial sobre emprêsn.ão realiz. Variações no resultado não realizado de derivativos a valor justo por meio do resultado	217.859	69.830	259.509	76.538
Provisão(reverso) para contingências	18.366	25.823	45.553	40.857
Perda / Recuperação de valores ativos	53.017	285	53.211	304
Provisão(reverso) perdas esperadas	4.202	(895)	9.350	1.237
Despesa/receita de IR e CS diferido	(47.923)	10.916	(2.947)	28.824
375.570	382.420	947.090	727.477	
Variação nos ativos e passivos operacionais	2.893	(50.531)	(115.900)	(102.279)
Contas a receber	(10.886)	(10.403)	(13.426)	(12.556)
Estoques	6.768	(18.034)	2.521	(40.736)
Tributos a recuperar	(26.287)	(2.059)	(62.941)	(2.700)
Imposto de renda e contribuição social a recuperar	(836)	(6.433)	100.269	6.458
Fornecedores	(163)	6.331	10.779	9.577
Obrigações trabalhistas	(6.127)	2.074	(1.518)	5.354
Obrigações tributárias	-	12.595	39.487	31.981
Imposto de renda e contribuição social a recolher	(6.191)	(1.710)	(15.700)	(6.751)
Outros ativos e passivos circulante e não circulante	334.739	314.250	890.662	615.825
Caixa gerado pelas atividades operacionais	-	(12.789)	(38.646)	(34.856)
Imposto de renda e contribuição social pagos	(223.965)	(79.201)	(281.449)	(97.234)
Juros pagos	161.670	(106.451)	131.280	(181.952)
Aplicação /Resgate nos títulos e valores mobiliários	(133.994)	(310.701)	(805.871)	(850.174)
Fluxo de caixa líquido aplicado nas atividades operacionais	138.450	(194.892)	(104.025)	(548.391)
Fluxos de caixa das atividades de investimento	(23.176)	(16.932)	(34.898)	(31.097)
Aquisição de outros ativos imobilizado e intangíveis	(183.000)	(201.425)	-	(1.400)
Aporte de capital em controladas (nota 13)	10.924	7.034	-	-
Dividendos recebidos	(43.409)	(22.735)	(43.409)	(22.735)
Aquisição de controlada, líquido de caixa	(238.661)	(234.058)	(78.307)	(55.232)
Fluxos de caixa liq.utilizado nas ativ.de invest.	(238.661)	(234.058)	(78.307)	(55.232)
Fluxos de caixa das atividades de financiamento	345.303	1.155.000	505.303	1.475.000
Captações de empréstimos e financiamentos	(34.322)	(37.406)	(34.322)	(37.406)
Dividendos pagos	(301.678)	(652.999)	(413.156)	(783.187)
Pagamentos de empréstimos e financiamentos	9.303	464.595	57.825	654.407
Fluxo de caixa liq.provenientes nas ativ.de finan.	9			

NOTAS EXPLICATIVAS DA ADMINISTRAÇÃO ÀS DEMONSTRAÇÕES FINANCEIRAS INDIVIDUAIS E CONSOLIDADAS

e (R\$/EUR) a mesma variação de 25% e 50%, considerando para esse risco a mitigação pela exposição inversa em relação à dívida. A Companhia e suas controladas consideram as projeções da taxa de câmbio na data do balanço e que o Dólar provável para o próximo ano seja de R\$ 5,6410/US\$ e o Euro provável, R\$ 6,1352/EUR. No cenário I + deterioração de 25%, o Dólar a R\$ 7,0512/US\$ e o Euro a R\$ 7,6689/EUR; e no cenário I + deterioração de 50%, o Dólar a R\$ 8,4614/US\$ e o Euro a R\$ 9,2027/EUR, conforme abaixo:

Operação	Expo- sição	Risco	Controladora		
			Ganho/ (Perda) Potencial	Cenário Provável	Cenário I + deteriora- ção de 25%
Instrumentos em moeda estrangeira Euro					
Dívida			11,63%	39,54%	67,45%
Posição Passiva em 31/12/2022	29.627	€	33.074	41.343	49.611
Impacto no Resultado/					
Patrimônio Líquido			(perda) (3.447)	(11.716)	(19.984)
SWAP					
Posição Ativa - em €	29.018	R\$	35.685	51.362	67.040
Posição Passiva - em CDI	23.531	CDI	27.169	27.973	28.777
Impacto no Resultado/					
Patrimônio Líquido			(Ganho) 8.516	23.389	38.263
Instrumentos em moeda estrangeira Dolar Libor 3 months					
Dívida			18,89%	48,61%	78,33%
Posição Passiva em 31/12/2022	90.058	US\$	107.070	133.837	160.605
Impacto no Resultado/					
Patrimônio Líquido			(perda) (17.012)	(43.779)	(70.547)
SWAP					
Posição Ativa - em US\$	88.487	R\$	97.977	112.910	127.843
Posição Passiva - em CDI	87.868	CDI	102.363	105.391	108.419
Impacto no Resultado/					
Patrimônio Líquido			(Perda/ Ganho) (4.386)	7.519	19.424
Instrumentos em moeda nacional					
SWAP					
Posição Ativa - em BRL	125.563	R\$	138.763	138.763	138.763
Posição Passiva - em CDI	135.355	CDI	157.515	162.174	166.834
Impacto no Resultado/					
Patrimônio Líquido			(perda) (18.752)	(23.411)	(28.071)
SWAP					
Posição Ativa-em BRL IPCA	71.391	R\$	80.215	81.412	82.609
Posição Passiva - em CDI	81.820	CDI	96.532	100.210	103.889
Impacto no Resultado/					
Patrimônio Líquido			(perda) (16.317)	(18.798)	(21.280)
Consolidado					
	Expo- sição	Risco	Potencial	Cenário I + deteriora- ção de 25%	Cenário I + deteriora- ção de 50%
Dívida			12,00%	40,01%	68,01%
Posição Passiva em 31/12/2022	124.528	€	139.477	174.346	209.215

31 de dezembro de 2022

Tipo de instrumento	financeiro derivativo	Moeda	Indexador médio				Juros (Accrual)			Marcação a Mercado (mark-to-market)		
			Posição ativa	Posição passiva	Nocional	Posição ativa	Posição passiva	Ganho/(perda)	Posição ativa	Posição passiva	Ganho/(perda)	
Contrato de swap	Hedge de fluxo de caixa	EUR	1,58% a.a.	CDI+1,80% a.a.	50.000	29.630	23.197	6.433	29.017	23.531	5.486	
Contrato de swap	Hedge de fluxo de caixa	USD	4,95% a.a.	Libor+2,71% a.a.	109.990	90.061	84.307	5.754	88.487	87.868	619	
					159.990	119.691	107.504	12.187	117.504	111.399	6.105	

31 de dezembro de 2021

Tipo de instrumento	financeiro derivativo	Moeda	Indexador médio				Juros (Accrual)			Marcação a Mercado (mark-to-market)		
			Posição ativa	Posição passiva	Nocional	Posição ativa	Posição passiva	Ganho/(perda)	Posição ativa	Posição passiva	Ganho/(perda)	
Contrato de swap	Hedge de fluxo de caixa	EUR	1,58% a.a.	CDI+1,80% a.a.	50.000	56.044	38.603	17.441	57.184	39.469	17.715	
Contrato de swap	Hedge de fluxo de caixa	USD	2,37% a.a.	Libor+4,10% a.a.	45.000	50.242	45.091	5.150	51.301	46.786	4.515	
					95.000	106.286	83.694	22.591	108.485	86.255	22.230	

31 de dezembro de 2022

Tipo de instrumento	financeiro derivativo	Moeda	Indexador médio				Juros (Accrual)			Marcação a Mercado (mark-to-market)		
			Posição ativa	Posição passiva	Nocional	Posição ativa	Posição passiva	Ganho/(perda)	Posição ativa	Posição passiva	Ganho/(perda)	
Contrato de swap	Hedge de fluxo de caixa	EUR	1,97% a.a.	CDI+2,30% a.a.	175.000	124.546	122.079	2.467	120.940	126.215	(5.275)	
Contrato de swap	Hedge de fluxo de caixa	USD	4,95% a.a.	Libor+2,71% a.a.	109.990	90.061	84.307	5.754	88.487	87.868	619	
					284.990	214.607	206.386	8.221	209.427	214.083	(4.656)	

31 de dezembro de 2021

Tipo de instrumento	financeiro derivativo	Moeda	Indexador médio				Juros (Accrual)			Marcação a Mercado (mark-to-market)		
			Posição ativa	Posição passiva	Nocional	Posição ativa	Posição passiva	Ganho/(perda)	Posição ativa	Posição passiva	Ganho/(perda)	
Contrato de swap	Hedge de fluxo de caixa	EUR	1,90% a.a.	CDI+2,21% a.a.	175.000	185.681	152.802	32.879	192.442	159.581	32.861	
Contrato de swap	Hedge de fluxo de caixa	USD	2,37% a.a.	Libor+4,10% a.a.	45.000	50.242	45.091	5.150	51.301	46.786	4.515	
					220.000	235.923	197.893	38.029	243.743	206.367	37.376	

Swap de taxa de juros: As operações de swap de taxa de juros foram contratadas simultaneamente às operações de empréstimos prefixadas, contemplando prazos, taxas e valores equivalentes. As operações de swap de taxas de juros são contratadas para converter dívidas e empréstimos prefixados para pós-fixados atrelados ao CDI. Veja quadro abaixo:

31 de dezembro de 2022

Tipo de instrumento	financeiro derivativo	Moeda	Indexador médio				Juros (Accrual)			Marcação a Mercado (mark-to-market)		
			Posição ativa	Posição passiva	Nocional	Posição ativa	Posição passiva	Ganho/(perda)	Posição ativa	Posição passiva	Ganho/(perda)	
Contrato de swap	Hedge de valor justo	BRL	5,65%	IPCA	80.000	89.111	81.816	7.295	71.391	81.820	(10.429)	
Contrato de swap	Hedge de valor justo	BRL	10,49%	2,60% a.a.	230.000	134.632	135.364	(732)	125.563	135.354	(9.791)	
					310.000	223.743	217.180	6.563	196.954	217.174	(20.220)	

31 de dezembro de 2021

Tipo de instrumento	financeiro derivativo	Moeda	Indexador médio				Juros (Accrual)			Marcação a Mercado (mark-to-market)		
			Posição ativa	Posição passiva	Nocional	Posição ativa	Posição passiva	Ganho/(perda)	Posição ativa	Posição passiva	Ganho/(perda)	
Contrato de swap	Hedge de valor justo	BRL	5,65%	IPCA	80.000	85.906	81.169	4.737	72.199	81.165	(8.966)	
Contrato de swap	Hedge de valor justo	BRL	10,66% a.a.	2,50% a.a.	230.000	191.757	191.966	(209)	182.924	191.937	(9.013)	
					310.000	277.663	273.135	4.528	255.123	273.102	(17.979)	

31 de dezembro de 2022

Tipo de instrumento	financeiro derivativo	Moeda	Indexador médio				Juros (Accrual)			Marcação a Mercado (mark-to-market)		
			Posição ativa	Posição passiva	Nocional	Posição ativa	Posição passiva	Ganho/(perda)	Posição ativa	Posição passiva	Ganho/(perda)	
Contrato de swap	Hedge de valor justo	BRL	5,65%	IPCA	150.000	167.083	153.405	13.678	133.858	153.412	(19.554)	
Contrato de swap	Hedge de valor justo	BRL	10,49%	2,60% a.a.	230.000	134.632	135.364	(732)	125.563	135.354	(9.791)	
					380.000	301.715	288.769	12.946	259.421	288.766	(29.345)	

31 de dezembro de 2021

Tipo de instrumento	financeiro derivativo	Moeda	Indexador médio				Juros (Accrual)			Marcação a Mercado (mark-to-market)		
			Posição ativa	Posição passiva	Nocional	Posição ativa	Posição passiva	Ganho/(perda)	Posição ativa	Posição passiva	Ganho/(perda)	
Contrato de swap	Hedge de valor justo	BRL	5,65%	IPCA	150.000	161.073	152.191	8.882	135.372	152.184	(16.811)	
Contrato de swap	Hedge de valor justo	BRL	10,66% a.a.	2,50% a.a.	230.000	191.757	191.966	(209)	182.924	191.937	(9.013)	
					380.000	352.830	344.157	8.673	318.296	344.121	(25.824)	

6. Caixa e Equivalentes de Caixa: Os equivalentes de caixa são mantidos com a finalidade de atender a compromissos de caixa de curto prazo, e não para investimento ou outros fins. A composição do saldo de caixa e equivalentes de caixa é como segue:

	Controladora		Consolidado	
	2022	2021	2022	2021
Caixa	227	265	383	412
Bancos	12.210	3.151	21.034	7.982
Aplicações financeiras(i)	12.422	112.349	37.945	175.488
	24.859	115.765	59.362	183.882

(i) São aplicações em CDB e operações compromissadas com liquidez imediata, ou seja, o resgate pode ser realizado a qualquer momento, remunerado a taxas pós-fixadas e com rentabilidade média anual de 92,42% (95,52% em 31 de dezembro de 2021) do valor da variação do Certificado e Depósito Interbancário (CDI). A Administração da Companhia e suas controladas define como "Caixa e equivalentes de caixa" os valores mantidos com a finalidade de atender a compromissos financeiros de curto prazo e não para investimento ou outros fins. As aplicações financeiras da Companhia e suas controladas referem-se a investimentos de curto prazo altamente líquidos, com vencimentos originais de até três meses que são facilmente convertidos em um valor conhecido de caixa e estão sujeitos a um risco insignificante de mudança de valor. **7. Títulos e Valores Mobiliários:** Referem-se à centralização de suas aplicações no Fundo de Investimento Multimercado Crédito Privado, o qual possui liquidez diária e sem restrições de resgate. Os valores residuais diários são direcionados para aplicações automáticas, disponíveis para resgate, não existindo restrição a ser aplicada sobre esse saldo (liquidez diária), remunerados a taxas pós-fixadas e com rentabilidade média anual de 106,20% (105,84 % em 31 de dezembro de

Impacto no Resultado /	Patrimônio Líquido				
	(perda)	(14.949)	(49.818)	(84.687)	
SWAP					
Posição Ativa - em €	120.941	R\$	136.302	171.278	206.255
Posição Passiva - em CDI	126.215	CDI	146.453	150.785	155.117
Impacto no Resultado /					
Patrimônio Líquido			ganho (10.151)	20.493	51.138
Instrumentos em moeda estrangeira Dolar Libor 3 months					
Dívida			18,89%	48,61%	78,33%
Posição Passiva em 31/12/2022	90.058	US\$	107.070	133.837	160.605
Impacto no Resultado /					
Patrimônio Líquido			(perda) (17.012)	(43.779)	(70.547)
SWAP					
Posição Ativa - em US\$	88.487	R\$	105.499	132.267	159.036
Posição Passiva - em CDI	87.868	CDI	102.363	105.391	108.419
Impacto no Resultado /					
Patrimônio Líquido			ganho 3.136	26.876	50.617
Instrumentos em moeda nacional					
SWAP					
Posição Ativa - em BRL	125.563	R\$	138.763	138.763	138.763
Posição Passiva - em CDI	135.354	CDI	157.515	162.174	166.834
Impacto no Resultado /					
Patrimônio Líquido			(perda) (18.752)	(23.411)	(28.071)
SWAP					
Posição Ativa - em BRL IPCA	133.858	R\$	150.404	152.648	154.893
Posição Passiva - em CDI	153.413	CDI	180.998	187.895	194.791
Impacto no Resultado /					
Patrimônio Líquido			(perda) (30.594)	(35.247)	(39.898)

Instrumentos financeiros derivativos: A Companhia e suas controladas utiliza instrumentos financeiros derivativos unicamente com o propósito de se proteger de riscos de mercado. Os testes de efetividade estão devidamente documentados ficando confirmado que os derivativos designados são efetivos na compensação da variação do valor de mercado dos itens objeto de hedge. A Companhia e suas controladas utiliza contratos de swap para proteção da variabilidade dos fluxos de caixa decorrentes de variações nas taxas de câmbio relacionadas com empréstimos em moeda estrangeira. Quando um derivativo é designado como um instrumento de hedge de fluxo de caixa, a parcela efetiva das variações no valor justo do derivativo é reconhecida em outros resultados abrangentes no patrimônio líquido, líquida de imposto de renda e contribuição social diferido. A parcela efetiva das mudanças no valor justo do derivativo reconhecido em ORA limita-se à mudança cumulativa no valor justo do item objeto de hedge, determinada com base no valor presente, desde o início do hedge. Qualquer parcela não efetiva das variações no valor justo do derivativo é reconhecida imediatamente no resultado. A Companhia e suas controladas utiliza contratos de swap para proteção das exposições nas alterações do valor justo decorrentes de variações nas taxas de juros relacionadas com empréstimos em moeda nacional. As variações no valor justo dos instrumentos de hedge são reconhecidas diretamente no resultado do exercício. **Swap de variação cambial:** As operações de swap de variação cambial foram contratadas simultaneamente às operações de empréstimos em moeda estrangeira, contemplando prazos, taxas e valores equivalentes para eliminar a exposição à variação cambial. As operações de swap são contratadas para converter dívidas e empréstimos denominados em Dólares ou Euros para Reais. Veja quadro abaixo:

cício, o montante é calculado com base nos dias incorridos e contabilizado como receita a faturar até o momento em que toda a obrigação contratual for satisfeita. (ii) Refere-se a transportes realizados cujo faturamento ocorrerá no trimestre seguinte. A Companhia e suas controladas reconhecem as receitas conforme detalhado na nota explicativa 24. As receitas não faturadas referentes a serviços já prestados são reconhecidas quando mensuradas, com base no contrato entre as partes, e seu respectivo faturamento ocorrendo no mês subsequente, com o vencimento de acordo com o contrato de cada cliente. A análise de vencimentos do contas a receber está apresentada a seguir:

	Controladora		Consolidado	
	2022	2021	2022	2021
A vencer	112.855	118.775	299.030	212.457
Vencidos até 30 dias	9.761	5.170	26.697	10.227
Vencidos de 31 a 90 dias	1.509	1.583	11.896	3.320
Vencidos de 91 a 180 dias	1.667	1.139	3.430	2.397
Vencidos há mais de 180 dias	16.438	16.259	18.408	19.067
	142.230	142.926	359.461	247.468

Movimentação da provisão para perda de crédito esperada: A movimentação das perdas esperadas ("impairment") de contas a receber está demonstrada a seguir:

	Controladora		Consolidado	
	2022	2021	2022	2021
Saldo inicial	(1.699)	(804)	(4.140)	(5.375)
Provisões	(4.159)	(895)	(9.385)	(1.811)
Reversões	347	-	789	3.046
Saldo final	(5.511)	(1.699)	(12.736)	(4.140)

NOTAS EXPLICATIVAS DA ADMINISTRAÇÃO ÀS DEMONSTRAÇÕES FINANCEIRAS INDIVIDUAIS E CONSOLIDADAS

Em milhares de reais, exceto quando de outra forma indicado

(iii) Tratam-se de projetos inseridos em programa de incentivos fiscais, o saldo da coligada Lume e outros investimentos da Servicarga.

	ABL	ATL	Vix TD	ABSRL	Let's	Salute	Lume	Servicarga	Total
Saldos em 1º de janeiro de 2021	27.872	128.573	170.916	9	308.165	63.161	-	-	698.693
(+) Equivalência patrimonial	5.455	41.464	(16.678)	(1)	45.996	5.597	-	-	81.833
(+/-) Hedge accounting	-	-	(162)	-	(431)	-	-	-	(593)
(+) Aquisição de coligadas	-	-	-	-	-	-	1.400	-	1.400
(+) Aumento de capital	-	-	10.000	25	190.000	-	-	-	200.025
(-) Distribuição de dividendos	-	-	-	-	(10.924)	-	-	-	(10.924)
(-) Variação cambial de investimento no exterior	-	-	-	(4)	-	-	-	-	(4)
Saldos em 31 de dezembro de 2021	33.326	170.036	164.076	28	532.806	68.758	1.400	-	970.430
Saldos em 1º de janeiro de 2022	33.326	170.036	164.076	28	532.806	68.758	1.400	-	970.430
(+) Equivalência patrimonial	23.459	91.981	(23.550)	6	66.783	5.000	6	8.900	172.585
(+/-) Hedge accounting	-	-	(801)	-	(3.491)	-	-	-	(4.292)
(+) Aquisição da Participação	-	-	-	-	-	-	(1.137)	25.177	24.040
(+) Aumento(redução) de capital (i)	-	-	150.000	-	30.000	-	-	3.000	183.000
(-) Distribuição de dividendos	-	-	-	-	(15.861)	-	-	-	(15.861)
(-) Variação cambial de investimento no exterior	-	-	-	(13)	-	-	-	-	(13)
Saldos em 31 de dezembro de 2022	56.785	262.017	289.725	21	610.237	73.758	269	37.077	1.329.889

13. Imobilizado: Registrado ao custo de aquisição, exceto para terrenos e imóveis próprios, os quais são apresentados pelos seus valores reavaliados na data-base de setembro de 2007, baseados em laudo de reavaliação emitido por peritos avaliadores independentes e ativo de direito de uso registrado ao custo. A depreciação dos bens é calculada pelo método linear, exceto para máquinas, cujo cálculo é por hora/máquina, considerando o valor residual projetado e a estimativa de vida útil dos bens. As taxas de depreciação utilizadas estão mencionadas no quadro de movimentação abaixo. Os gastos com manutenção e reparos, que não atingem a definição de ativos, são contabilizados como despesa quando incorridos. As construções e as benfeitorias em imóveis de terceiros são depreciadas pelo menor período entre a vida útil estimada do bem e o período do contrato. Ativos adquiridos por meio de arrendamento financeiro são depreciados pela vida útil esperada da mesma forma que os ativos próprios. Os terrenos e as construções em andamento não são depreciados ou amortizados. Uma vez que os empréstimos adquiridos pela Companhia e suas controladas são principalmente para aquisição de suas frota, os ativos ficam prontos para utilização consequentemente. Por essa razão, os juros dos empréstimos não são classificados como componentes do valor contábil de um item do ativo imobilizado. A Companhia e suas controladas efetuam, anualmente, revisões do prazo de vida útil estimado e do valor residual de seu imobilizado. As vidas úteis variam em conformidade com a atividade/contrato que estão empregados. O efeito de quaisquer mudanças nas estimativas é contabilizado prospectivamente. A Companhia e suas controladas reavaliaram as políticas de depreciação dos ativos imobilizados e suas respectivas vidas úteis no exercício e constatou que não houve mudanças relevantes que pudessem impactar essas estimativas. Na revisão da vida útil dos ativos, são considerados os seguintes critérios para elaboração do estudo interno desenvolvido pela Companhia e suas controladas: • manutenção, operação e estado de conservação. • utilização dos valores constantes na tabela Fundação Instituto de Pesquisas econômicas ("FIPE") para avaliação dos caminhões/veículos. • condições às quais os bens se encontram submetidos durante o período de prestação de serviço. • prazos existentes em determinados contratos de prestação de serviço que exigem a renovação da frota utilizada. • conhecimento técnico da equipe operacional da Companhia e suas controladas. • prazos existentes em contratos de arrendamentos. Os saldos de reavaliação registrados na conta de ajustes de avaliação patrimonial, conforme facultado pela Lei Federal nº 11.638/07 e mencionado na nota explicativa nº 22 (e) serão mantidos até sua completa amortização, que segue a vida útil do bem reavaliado. Alguns ativos são adquiridos por meio de arrendamento mercantil financeiro (operação em que há transferência substancial dos riscos e dos benefícios inerentes à propriedade de um ativo) e são reconhecidos no ativo imobilizado e no passivo de empréstimos e financiamentos pelo valor presente das parcelas mínimas obrigatórias do contrato ou do valor justo do ativo, acrescidos, quando aplicável, dos custos iniciais diretos incorridos na transação. O ativo de direito de uso é subsequentemente depreciado pelo método linear, desde a data de início até o final do prazo do arrendamento. **Análise de impairment:** A Companhia e suas controladas fizeram uma avaliação sobre os indicativos de existência ou não de perda dos valores recuperáveis ("impairment") dos ativos imobilizados, principalmente quanto às frota de veículos, máquinas e equipamentos operacionais. Com os resultados das análises, a Administração concluiu não haver perdas a serem registradas. A análise de indicativos considerou a comparação entre os saldos residuais dos ativos, individuais ou em conjunto por modelo, e os seus valores, estimados de venda, com base nos preços de mercado praticados e expectativas dos especialistas quanto a precificações futuras. **13.1 Movimentação do imobilizado:**

	Veículos	Máquinas e equipamentos	Edifícios e construções/Direito de uso	Benfeitorias em bens de terceiros	Imobilizado em andamento	Outros Imobilizados (v)	Total
Controladora							
Saldos em 1º de janeiro de 2021	436.446	151.594	25.596	23.725	7.040	26.878	679.807
Aquisições	129.632	48.010	1.722	-	132.747	10.181	322.292
Alienações (i)	(22.550)	(818)	-	-	-	-	(23.368)
Outras baixas (ii)	(500)	(31)	(189)	-	(327)	(48)	(1.095)
Transferências para estoques de veículos e equipamentos (iii)	(45.941)	(482)	-	-	-	-	(46.423)
Outras reclassificações (vi)	95.099	708	1.097	2.439	(99.342)	-	-
Depreciação	(71.328)	(31.015)	(2.535)	(3.656)	-	(2.925)	(111.459)
Saldos em 31 de dezembro de 2021	520.858	167.966	25.691	23.725	5.496	60.283	819.755
Saldos em 1º de janeiro de 2022	520.858	167.966	25.691	23.725	5.496	60.283	819.755
Aquisições	54.168	31.892	1.614	28	99.288	2.469	189.459
Alienações (i)	(3.319)	(330)	-	-	-	-	(3.649)
Outras baixas (ii)	(655)	(8)	(35)	-	(1.038)	(28)	(1.764)
Transferências para estoques de veículos e equipamentos (iii)	(68.942)	(5.604)	-	-	-	-	(74.546)
Outras reclassificações (vi)	94.571	1.043	1.736	79	13	(97.442)	-
Depreciação	(72.625)	(35.054)	(2.940)	-	(3.315)	-	(117.693)
Saldos em 31 de dezembro de 2022	524.056	159.905	26.066	23.832	2.194	61.091	811.562
Taxas médias anuais de depreciação (%)							
Leves / Utilitários / Ônibus	18,8	-	-	-	-	-	-
Caminhões / Semi-reboque	16,8	-	-	-	-	-	-
Máquinas operacionais	-	18,1	-	-	-	-	-
Outros	-	-	12,3	-	34,9	-	15,5

	Veículos	Máquinas e equipamentos	Edifícios e construções/Direito de uso	Benfeitorias em bens de terceiros	Imobilizado em andamento	Outros Imobilizados (v)	Total
Consolidado							
Saldos em 1º de janeiro de 2021	1.097.248	193.404	39.445	23.725	14.695	9.954	1.414.608
Aquisições	614.952	57.136	10.372	-	9.702	176.875	880.053
Alienações (i)	(78.439)	(4.080)	-	-	-	-	(82.519)
Outras baixas (ii)	(1.979)	(43)	(888)	-	(395)	(51)	(3.356)
Transferências para estoques de veículos e equipamentos (iii)	(75.843)	(2.022)	-	-	-	-	(77.865)
Outras reclassificações (vi)	110.944	708	1.097	2.550	(115.299)	-	-
Depreciação	(162.330)	(40.307)	(7.653)	-	(7.773)	(3.321)	(221.384)
Saldos em 31 de dezembro de 2021	1.504.553	204.796	42.373	23.725	18.779	97.713	1.909.537
Saldos em 1º de janeiro de 2022	1.504.553	204.796	42.373	23.725	18.779	97.713	1.909.537
Aquisições	675.432	44.095	15.839	28	78	223.173	961.848
Alienações (i)	(20.824)	(330)	-	-	-	-	(21.154)
Outras baixas (ii)	(6.287)	(34)	(575)	-	(92)	(5.262)	(6.327)
Transferências para estoques de veículos e equipamentos (iii)	(205.301)	(9.233)	-	-	-	-	(214.534)
Outras reclassificações (vi)	221.618	1.542	1.792	79	834	(225.794)	(71)
Outras entradas (iv)	24.861	191	-	24	278	92	25.446
Depreciação	(182.762)	(45.059)	(10.661)	-	(7.809)	(4.315)	(250.606)
Saldos em 31 de dezembro de 2022	2.011.290	195.968	48.768	23.832	11.814	90.108	2.398.220
Taxas médias anuais de depreciação (%)							
Leves / Utilitários / Ônibus	24,9	-	-	-	-	-	-
Caminhões / Semi-reboque	15,6	-	-	-	-	-	-
Máquinas operacionais	-	18,1	-	-	-	-	-
Outros	6,0	-	16,6	-	33,3	-	15,4

(i) alienações por venda referem-se a ativos vinculados a contratos de prestação de serviços, os quais são vendidos diretamente aos clientes no momento da conclusão do contrato ou renovação da frota. Para fins de apresentação do fluxo de caixa, o valor residual é divulgado da mesma forma que as alienações de estoques de veículos e equipamentos (nota 10). (ii) são as baixas que não estão atreladas as alienações, mas por outras baixas (quebra, doação e sucateamento etc.); (iii) são as reclassificações transferidas para o estoque de veículos e equipamentos. (iv) Entrada da Servicarga; (v) Outros equipamentos operacionais (máquinas pesadas); (vi) Compras de Chassis, carrocerias de ônibus e caminhões entre outros. A movimentação de saldos do ativo direito de uso é evidenciada no quadro abaixo, conforme a classe de cada ativo.

	Controladora	Equipamentos de informática	Edifícios e construções	Controladora	Equipamentos de informática	Edifícios e construções	Controladora	Equipamentos de informática	Edifícios e construções
Saldos em 1º de janeiro de 2021	5.880	9.516	17.092	579	579	3.243	579	579	3.243
Adição por novos contratos	-	-	-	7.085	7.085	307	5.578	5.578	307
Saídas totais de arrendamentos	-	-	-	-	-	(189)	(888)	(888)	(189)
Ajuste por remensuração	-	-	-	-	-	1.337	4.716	4.716	1.337
Saldos em 31 de dezembro de 2021	5.880	9.516	17.092	7.664	7.664	4.698	26.498	26.498	4.698
Despesa depreciação no período	(952)	(1.640)	(1.120)	(1.120)	(1.120)	(6.428)	(6.428)	(6.428)	(6.428)
Saldos em 1º de janeiro de 2022	4.928	7.876	6.544	6.544	6.544	3.388	20.070	20.070	3.388
Adição por novos contratos	528	528	313	507	507	14.265	14.265	14.265	507
Saídas totais de arrendamentos	-	-	-	-	-	(35)	(575)	(575)	(35)
Ajuste por remensuração	-	-	-	-	-	1.098	1.565	1.565	1.098
Saldos em 31 de dezembro de 2022	5.456	8.404	6.857	6.857	6.857	4.958	35.325	35.325	4.958
Despesa depreciação no período	(1.043)	(1.720)	(1.521)	(1.521)	(1.521)	(1.651)	(9.366)	(9.366)	(1.651)

14. Intangível: Ativos intangíveis são mensurados no reconhecimento inicial ao custo de aquisição e, posteriormente, deduzidos da amortização acumulada e das perdas do valor recuperável, quando aplicável. A amortização do intangível é calculada pelo método linear, considerando a estimativa de vida útil e as taxas mencionadas no quadro seguinte. Para a estimativa da vida útil, a Companhia e suas controladas considera os seguintes critérios para elaboração do laudo interno baseada na análise de fatores técnicos, físicos, econômicos, instalações, manutenções e de obsolescência tecnológica aplicada nas atividades econômicas desenvolvidas: • análise da tecnologia implantada e expectativa de contribuição para os negócios no tempo. • histórico passado de tecnologia anterior já implantada no Grupo. • realidade de mercado para o sistema implantado no mesmo ramo de atividade. • cálculo da perpetuidade com base no modelo de crescimento constante dos fluxos. **Análise de impairment:** A Companhia e suas controladas fizeram uma avaliação sobre os indicativos de existência ou não de perda dos valores recuperáveis ("impairment") dos ativos intangíveis e do ágio. Conforme preconiza o CPC 01 (R1), o ágio de rentabilidade futura deve ser testado em cada unidade geradora de caixa, utilizando o método da renda, ou seja, o fluxo de caixa descontado para a determinação do valor em uso. A alocação deverá ser feita para as UGCs ou para os grupos de Unidades de Gerados que serão beneficiadas pela combinação dos negócios a qual originou o ágio, sendo assim definido: "Valor em uso é o valor presente de fluxos de caixa futuros esperados que devem advir de um ativo ou de uma unidade geradora de caixa." Para a projeção do período explícito foram utilizadas as expectativas da Vix em relação ao futuro dos negócios. Para a LS Rentals S.A. a principal premissa apoia-se no incremento na base de veículos de forma a atender o aumento de demanda dos atuais clientes e possibilitar a entrada em novos clientes, na Servicarga Transportes e Serviços Ltda. a retomada do setor automotivo e continuidade dos bons resultados do ano de 2022 baseiam o estudo e para a Lume Robotics S.A. a premissa parte do negócio estar em momento propício para crescimento exponencial tanto interno como do setor de atuação. Portanto, a Companhia e suas controladas não identificaram redução ao valor recuperável do intangível em 31 de dezembro de 2022. As premissas-chaves utilizadas nos cálculos em 31 de dezembro de 2022 estão apresentadas abaixo: Sendo: • utilização do Custo Médio Ponderado do Capital (WACC) como parâmetro apropriado para determinar a taxa de desconto a ser aplicada aos fluxos de caixa livres. • projeções de fluxo de caixa preparadas pela Administração com períodos iniciados em janeiro de 2023 até dezembro de 2027. • todas as projeções foram realizadas em termos nominais, ou seja, considerando o efeito da inflação. • os fluxos de caixa foram descontados considerando a convenção de meio período ("mid period"), assumindo a premissa de que os fluxos de caixa são gerados ao longo do ano.

	Sistema de informática	Patentes	Intangível em andamento	Ágio	Cláusula de não concorrência	Carteira de Cliente/ Total
Saldos em 1º de janeiro de 2021	36.599	45.238	1.679	31.687	2.148	117.351
Aquisições	3.881	-	7.606	-	-	11.487
IR e CS Diferido	-	-	-	(18.443)	-	(18.443)
Reclassificações	7.028	-	(7.028)	-	-	-
Amortização	(8.231)	(1.981)	-	-	-	(1.184)
Saldos em 31 de dezembro de 2021	39.277	43.257	2.257	13.244	964	98.999
Saldos em 1º de janeiro de 2022	39.277	43.257	2.257	13.244	964	98.999
Aquisições	277	-	10.045	-	-	10.322
Reclassificações	5.416	-	(5.416)	-	-	-
Amortização	(9.685)	(1.981)	-	-	-	(528)
Saldos em 31 de dezembro de 2022	35.285	41.276	6.886	13.244	436	97.127
Taxas médias anuais de amortização (%)						
Sistema SAP(%)	10,0	-	-	-	-	-
Outros	20,0	4,0	-	-	-	25,8

	Sistema de informática	Patentes	Intangível em andamento	Ágio(ii)	Valia(iii)	Mais- Fundo de Comércio	Direitos contratuais	Carteira de Cliente/Cláusula de não concorrência	Total
Consolidado									
Saldos em 1º de janeiro de 2021	39.541	45.238	1.743	31.687	-	1.588	-	2.148	121.945
Aquisições	3.940	-	9.695	-	-	-	-	-	13.635
IR e CS Diferido	-	-	-	(18.443)	-	-	-	-	(18.443)
Reclassificações	7.149	-	(7.149)	-	-	-	-	-	-
Amortização	(8.798)	(1.981)	-	-	-	(545)	-	-	(1.184)
Saldos em 31 de dezembro de 2021	41.832	43.257	4.289	13.244	-	1.043	-	964	104.629
Saldos em 1º de janeiro de 2022	41.832	43.257	4.289	13.244					

NOTAS EXPLICATIVAS DA ADMINISTRAÇÃO ÀS DEMONSTRAÇÕES FINANCEIRAS INDIVIDUAIS E CONSOLIDADAS

Em milhares de reais, exceto quando de outra forma indicado

a) Aquisição de ativo fixo - FINAME: Financiamentos obtidos para investimento em ônibus, caminhões, Máquinas e Equipamentos, que possuem correção pela Taxa de Longo Prazo (TLP - IPCA) entre 2,13% a.a. a 7,78% a.a., com primeira amortização em 16 de janeiro 2023 e a última em até 15 de setembro de 2027. **b) Empréstimo bancário para investimento:** Empréstimos obtidos para investimento em veículos e equipamentos operacionais que possuem: (i) taxas de juros anuais de, entre 1,60% a.a. a 3,04% a.a. (R\$ 326.539) e correção pelo Certificado de Depósito Interbancário (CDI); (ii) variação cambial do Dólar norte-americano, acrescido de taxas de juros anuais de 3,97% a.a. a 7,10% a.a. (R\$ 90.058); (iii) variação cambial do Euro Europeu, acrescido de taxa de juros anuais de 1,34% a.a. a 1,90% a.a. (R\$ 124.527); (iv) taxas de juros anuais prefixados de 5,6537% a.a. (R\$ 133.858) correção pelo Índice Nacional de Preço ao Consumidor Amplo (IPCA); (v) taxas de juros anuais prefixados de 10,34% a.a. a 12,06% a.a. (R\$ 125.563). Aqueles contratos sujeitos à variação cambial do Dólar norte-americano e Euro Europeu estão vinculados a operações de troca de posição das parcelas sujeitas à variação cambial por taxas fixas e correção pelo CDI e Libor (swap), com amortização a partir de 05 de março de 2023 até 30 de março de 2027, cujos comentários adicionais estão descritos na nota explicativa nº 5. **c) Arrendamento mercantil:** Contratos de arrendamento mercantil financeiros para aquisição de máquinas, equipamentos e outros bens e possuem: (i) taxas de juros anuais pré fixados de 2,30% a.a. a 3,86% a.a. (R\$ 12.182), e prazo entre 48 e 60 meses, e correção pelo CDI, conforme demonstrado a seguir:

Ano	31 de dezembro de 2022			31 de dezembro de 2021		
	Controladora	Consolidado		Controladora	Consolidado	
	Imobilizado	Intangível	Total	Imobilizado	Intangível	Total
até 1 ano	1.925	1.654	3.579	3.245	1.654	4.899
mais de 1 ano e até 5 anos	2.333	4.235	6.568	3.049	4.234	7.283
	4.258	5.889	10.147	6.294	5.888	12.182

Ano	31 de dezembro de 2022			31 de dezembro de 2021		
	Controladora	Consolidado		Controladora	Consolidado	
	Imobilizado	Intangível	Total	Imobilizado	Intangível	Total
até um ano	3.129	1.431	4.560	4.273	1.431	5.704
mais de 1 ano e até 5 anos	3.490	5.237	8.727	5.298	5.237	10.535
	6.619	6.668	13.287	9.571	6.668	16.239

d) Passivo de arrendamento - imóveis: A Companhia e suas controladas arrendam terrenos para bases operacionais. Esses arrendamentos normalmente duram dois anos, com opção de renovação do arrendamento após este período. Os pagamentos de arrendamento são reajustados anualmente, para refletir os valores de mercado. Passivo de direito de uso para locação de imóveis. Possui taxa incremental anual prefixada de 21,04% a.a. para novos contratos (8,19% a.a. em 31 de dezembro de 2021) e prazo entre 15 e 60 meses. **e) Garantias:** As linhas de financiamentos possuem como garantia os próprios bens, notas promissórias e aval dos acionistas controladores. **f) Composição das parcelas:** Em 31 de dezembro de 2022 e 2021, a parcela do não circulante consolidado possui os seguintes vencimentos:

Ano	31 de dezembro de 2022					
	FINAME	Investimento	Máquinas, equipamentos e outros bens	Imóveis	Debênture	Total
2024	13.020	65.081	2.644	1.833	164.879	247.457
2025	18.367	112.009	2.607	362.048	495.031	23.887
Após 2025	23.887	90.806	1.317	-	786.838	902.848
	55.274	267.896	6.568	1.833	1.313.765	1.645.336

Ano	31 de dezembro de 2021					
	FINAME	Investimento	Máquinas, equipamentos e outros bens	Imóveis	Debênture	Total
2024	28.456	192.135	3.360	6.587	164.581	395.119
2025	46.294	196.716	2.607	4.129	361.749	611.495
Após 2025	64.305	179.368	1.316	8.147	946.390	1.199.526
	139.055	568.219	7.283	18.863	1.472.720	2.206.140

Ano	31 de dezembro de 2022					
	FINAME	Investimento	Máquinas, equipamentos e outros bens	Imóveis	Debênture	Total
2023	3.048	156.716	3.093	1.078	57.768	221.703
2024	3.048	39.841	2.281	1.019	98.084	144.273
Após 2025	6.268	129.159	3.353	420	971.222	1.110.422
	12.364	325.716	8.727	2.517	1.127.074	1.476.398

Ano	31 de dezembro de 2021					
	FINAME	Investimento	Máquinas, equipamentos e outros bens	Imóveis	Debênture	Total
2023	3.048	200.367	4.258	7.126	64.133	278.932
2024	3.048	180.214	2.923	1.858	98.084	286.127
Após 2025	6.268	304.294	3.354	4.291	971.222	1.289.429
	12.364	684.875	10.535	13.275	1.133.439	1.854.488

g) Debêntures: As principais características das debêntures privadas não conversíveis em ações e sem cláusula de repactuação são:

Classificação da emissão		2ª emissão - Vix Logística S.A.	
Data da emissão		5 de dezembro de 2018	
Data final da liquidação		5 de dezembro de 2023	
Quantidade		180.000	
Valor total da emissão		R\$ 180 milhões	
Espécie		Foram emitidas na forma nominativa e escritural, sem a emissão de cautelas ou certificados	
Forma		emissão de cautelas ou certificados	
Remuneração mensal		Taxas médias dos Depósitos Interfinanceiros (DI) + 1,60% a.a.	
Pagamento da remuneração mensal		Semestralmente, a partir de 5 de junho de 2019	
Pagamento do principal		R\$ 180,0 milhões pagos em 3 parcelas iguais e anuais a partir de 5 de dezembro de 2021 até a data do vencimento	
Saldo atual		R\$ 60.654	
Garantias		Não contarão com garantias	
Obrigações adicionais - Índices financeiros (testados todo final de ano)		Divida líquida/EBITDA igual ou menor a 4,0	
Classificação da emissão		4ª emissão de debêntures simples - Let's Rent a Car S.A.	
Data da emissão		15 de fevereiro de 2019	
Data final da liquidação		15 de fevereiro de 2023	
Quantidade		80.000	
Valor total da emissão		R\$ 80 milhões	
Espécie		Foram emitidas na forma nominativa e escritural, sem a emissão de cautelas ou certificados	
Forma		emissão de cautelas ou certificados	
Remuneração mensal		Taxas médias dos Depósitos Interfinanceiros (DI) + 1,55% a.a.	
Pagamento da remuneração mensal		Mensalmente, a partir de 15 de março de 2019	
Pagamento do principal		R\$ 80,0 milhões pagos em 25 parcelas iguais e mensais a partir de 15 de fevereiro de 2021 até a data do vencimento	
Saldo atual		R\$ 6.440	
Garantias		Aval da controladora (VIX Logística S.A.)	
Obrigações adicionais - Índices financeiros (testados todo final de ano)		Divida líquida/EBITDA igual ou menor a 4,0	
Classificação da emissão		4ª emissão - Vix Logística S.A.	
Data da emissão		15 de março de 2021	
Data final da liquidação		15 de março de 2026	
Quantidade		300.000	
Valor total da emissão		R\$ 300 milhões	
Espécie		Foram emitidas na forma nominativa e escritural, sem a emissão de cautelas ou certificados	
Forma		emissão de cautelas ou certificados	
Remuneração mensal		Taxas médias dos Depósitos Interfinanceiros (DI) + 2,60% a.a.	
Pagamento da remuneração mensal		Semestralmente, a partir de 15 de setembro de 2021	
Pagamento do principal		Amortizado em 3 (três) parcelas, sendo a primeira parcela devida em março de 2024 e a última na data de vencimento	
Saldo atual		R\$ 313.652	
Garantias		Não contarão com garantias	
Obrigações adicionais - Índices financeiros (testados todo final de ano)		Divida líquida/EBITDA igual ou menor a 4,0	
Classificação da emissão		5ª emissão - Vix Logística S.A.	
Data da emissão		26 de outubro de 2021	
Data final da liquidação		26 de outubro de 2028	
Quantidade		775.000	
Valor total da emissão		R\$ 775 milhões	
Espécie		Foram emitidas na forma nominativa e escritural, sem a emissão de cautelas ou certificados	

Foram emitidas na forma nominativa e escritural, sem a emissão de cautelas ou certificados

Taxas médias dos Depósitos Interfinanceiros para as 1ª e 3ª (CDI) + 2,15% a.a. para as 2ª e 4ª (CDI) + 2,50% a.a. Semestralmente, a partir de 26 de outubro de 2021

Amortizado em 3 (três) parcelas, sendo para a 1ª e 3ª será a primeira parcela em outubro de 2025 e a última na data de vencimento, para a 2ª e 4ª amortização será 26 outubro de 2026 e a última na data do vencimento.

Saldo atual R\$ 796.151

Garantias Não contarão com garantias

Obrigações adicionais - Índices financeiros (testados todo final de ano) Divida líquida/EBITDA igual ou menor a 4,0

EBITDA/Despesa financeira líquida igual ou maior a 2,5

Classificação da emissão 5ª emissão de debêntures simples - Let's Rent a Car S.A.

Data da emissão 28 de junho de 2022

Data final da liquidação 28 de junho de 2027

Quantidade 160.000

Valor total da emissão R\$ 160 milhões

As debêntures são da espécie quirografária, nos termos do art. 58, caput, da Lei das Sociedades por Ações

Foram emitidas na forma nominativa e escritural, sem a emissão de cautelas ou certificados

Taxas médias dos Depósitos Interfinanceiros (DI) + 2,10% a.a. Semestralmente, a partir de 28 de dezembro de 2022

Amortizado em 2 (duas) parcelas anuais a partir do 4º ano, sendo para a 1ª parcela em junho de 2026 e a última na data do vencimento.

Saldo atual R\$ 160.189

Garantias Aval da controladora Vix Logística S.A.

Obrigações adicionais - Índices financeiros (testados todo final de ano) Divida líquida/EBITDA igual ou menor a 4,0

EBITDA/Despesa financeira líquida igual ou maior a 2,5

Classificação da emissão 6ª emissão - Vix Logística S.A.

Data da emissão 29 de setembro de 2022

Data final da liquidação 29 de setembro de 2028

Quantidade 250.000

Valor total da emissão R\$ 250 milhões

As debêntures são da espécie quirografária, nos termos do art. 58, caput, da Lei das Sociedades por Ações

Foram emitidas na forma nominativa e escritural, sem a emissão de cautelas ou certificados

Taxas médias dos Depósitos Interfinanceiros para as 1ª (CDI) + 2,00% a.a. para a 2ª (CDI) + 2,80% a.a. Trimestral, a partir de 29 de dezembro de 2022

Amortizado em 2 (duas), sendo a 1ª parcelas em 29 de setembro 2025, e a 2ª parcela em setembro de 2028.

Saldo atual R\$ 250.151

Garantias Não contarão com garantias

Obrigações adicionais - Índices financeiros (testados todo final de ano) Divida líquida/EBITDA igual ou menor a 4,0

EBITDA/Despesa financeira líquida igual ou maior a 2,5

Ano	31 de dezembro de 2022		31 de dezembro de 2021	
	Controladora	Consolidado	Controladora	Consolidado
Valor incorrido exercicio	363	598	363	598
Valor apropriar exercicio	597	-	597	-
2ª emissão - VIX	363	598	363	598
3ª emissão - VIX	597	-	597	-
4ª emissão - VIX	1.314	5.322	1.314	5.322
5ª emissão - VIX	2.659	14.630	2.659	14.630
6ª emissão - VIX	130	1.946	130	1.946
4ª emissão - LETS	-	-	212	35
5ª emissão - LETS	-	-	148	1.345
	5.063	22.496	5.423	23.876

Ano	31 de dezembro de 2022		31 de dezembro de 2021	
	Controladora	Consolidado	Controladora	Consolidado
Valor incorrido exercicio	316	632	316	632
Valor apropriar exercicio	717	597	717	597
2ª emissão - VIX	316	632	316	632
3ª emissão - VIX	717	597	717	597
4ª emissão - VIX	621	3.961	621	3.961
5ª emissão - VIX	82	5.565	82	5.565
4ª emissão - LETS	-	-	212	247
	1.736	10.755	1.948	11.002

Cumprimentos de Covenant: Em 31 de dezembro de 2022 foram cumpridas todas as cláusulas de covenant dos contratos que estabelecem que, entre outras, ao final de cada trimestre o montante dos índices entre a dívida líquida/EBTIDA igual ou inferior a 4,0 e o EBITDA/Despesas financeiras líquidas obedeça a curva acordada em Assembleia Geral por credores, com piso de 2,00 e aumento gradativo até 2,5 na data acordada até seu vencimento. **16. Obrigações Trabalhistas a Recolher:**

Ano	31 de dezembro de 2022		31 de dezembro de 2021	
	Controladora	Consolidado	Controladora	Consolidado
Programa de integração social (PIS) e Contribuição para o financiamento da seguridade social (COFINS) a recolher	1.928	4.158	6.494	7.302
Imposto s/circulação de mercadorias e serviço (ICMS) a recolher	1.394	2.688	7.336	5.705
Imposto sobre Serviços de Qualquer Natureza (ISS) a recolher	3.122	5.032	4.612	6.388
Parcelamento de trib. do Programa de Recuperação Fiscal (REFIS)	1.334	2.226	1.334	2.226
Retidos (i)	2.190	1.968	4.052	2.831
Outros	16	39	57	81
	9.984	16.111	23.885	24.533
Circulante	9.260	14.622	23.161	23.044
Não circulante	724	1.489	724	1.489
	9.984	16.111	23.885	24.533

Ano	31 de dezembro de 2022		31 de dezembro de 2021	
	Controladora	Consolidado	Controladora	Consolidado
Programa de integração social (PIS) e Contribuição para o financiamento da seguridade social (COFINS) a recolher	1.928	4.158	6.494	7.302
Imposto s/circulação de mercadorias e serviço (ICMS) a recolher	1.394	2.688	7.336	5.705
Imposto sobre Serviços de Qualquer Natureza (ISS) a recolher	3.122	5.032	4.612	6.388
Parcelamento de trib. do Programa de Recuperação Fiscal (REFIS)	1.334	2.226	1.334	2.226
Retidos (i)	2.190	1.968	4.052	2.831
Outros	16	39	57	81
	9.984	16.111	23.885	24.533
Circulante	9.260	14.622	23.161	23.044
Não circulante	724	1.489	724	1.489
	9.984	16.111	23.885	24.533

Ano	31 de dezembro de 2022		31 de dezembro de 2021	
	Controladora	Consolidado	Controladora	Consolidado
Programa de integração social (PIS) e Contribuição para o financiamento da seguridade social (COFINS) a recolher	1.928	4.158	6.494	7.302
Imposto s/circulação de mercadorias e serviço (ICMS) a recolher	1.394	2.688	7.336	5.705
Imposto sobre Serviços de Qualquer Natureza (ISS) a recolher	3.122	5.032	4.612	6.388
Parcelamento de trib. do Programa de Recuperação Fiscal (REFIS)	1.334	2.226	1.334	2.226
Retidos (i)	2.190	1.968	4.052	2.831
Outros	16	39	57	81
	9.984	16.111	23.885	24.533
Circulante	9.260	14.622	23.161	23.044
Não circulante	724	1.489	724	1.489
	9.984	16.111	23.885	24.533

(i) É o imposto retido sobre os pagamentos efetuados por uma pessoa jurídica a outra pessoa jurídica. **18. Fornecedores e Outras Contas a Pagar: Composição de fornecedores:**

Ano	31 de dezembro de 2022		31 de dezembro de 2021	
	Controladora	Consolidado	Controladora	Consolidado
Veículos	225	1.599	130.978	37.761
Combustível	4.796	4.686	12.343	8.061
Peças e Assessorias	2.935	2.084	10.730	2.708
PAT (Programa Alimentação do trabalhador)	3.277	3.484	6.084	5.166
Seguros	1.126	1.340	1.912	4.096
Outros	11.743	11.745	25.306	27.505
Partes relacionadas	1.494	4.844	1.833	4.193
	25.596	29.782	189.186	89.490
Circulante	25.596	29.782	189.186	89.490
Não circulante	-	-	-	-
	25.596	29.782	189.186 </	

NOTAS EXPLICATIVAS DA ADMINISTRAÇÃO ÀS DEMONSTRAÇÕES FINANCEIRAS INDIVIDUAIS E CONSOLIDADAS

Em milhares de reais, exceto quando de outra forma indicado

	Controladora		
	Trabalhistas	Cíveis	Total
Saldos em 1º de janeiro de 2021	15.765	2.228	17.993
Adições	2.239	190	2.429
Atualização de processos	608	85	693
Reversão de provisão	(5.016)	(1.977)	(6.993)
Saldos em 31 de dezembro de 2021	13.596	526	14.122
Saldos em 1º de janeiro de 2022	13.596	526	14.122
Adições	1.430	414	1.844
Atualização de processos	(758)	314	(444)
Pagamentos	(1.945)	(87)	(2.032)
Reversão de provisão	(33)	-	(33)
Saldos em 31 de dezembro de 2022	12.290	1.167	13.457

	Consolidado		
	Trabalhistas	Cíveis	Total
Saldos em 1º de janeiro de 2021	21.824	2.828	24.652
Adições	4.056	234	4.290
Atualização de processos	1.359	124	1.483
Reversão de provisão	(6.535)	(2.243)	(8.778)
Saldos em 31 de dezembro de 2021	20.704	943	21.647
Saldos em 1º de janeiro de 2022	20.704	943	21.647
Adições	3.481	475	3.956
Atualização de processos	(480)	352	(128)
Pagamentos	(3.787)	(554)	(4.341)
Reversão de provisão	(604)	-	(604)
Saldos em 31 de dezembro de 2022	19.314	1.216	20.530

20.1 Depósitos e bloqueios judiciais: Os depósitos e bloqueios judiciais referem-se a valores depositados em conta ou bloqueios de saldos bancários determinados em juízo, para garantia de eventuais execuções exigidas, ou valores depositados em acordo judicial em substituição de pagamentos de contas a pagar que estão sendo discutidas judicialmente. **20.2 Contingências tributárias:** A companhia e suas controladas figuram como parte em diversos processos administrativos e judiciais de natureza tributária representados por autos de infração relativos a questionamentos de determinados procedimentos adotados pela Administração. Do montante dos processos, verifica-se um valor de R\$91.737 (R\$ 89.721 em 31 de dezembro de 2021) referente a processos classificados com risco de perda possível, em que o valor de R\$ 27.658 (R\$ 30.922 em 31 de dezembro de 2021) se refere a processos no âmbito Estadual, R\$ 61.570 (R\$ 55.643 em 31 de dezembro de 2021) no âmbito Federal e R\$ 2.509 (R\$ 3.156 em 31 de dezembro de 2021) no âmbito Municipal. Em 31 de dezembro de 2022, não há processos classificados como perda provável. As principais demandas tributárias, classificadas com risco de perda possível, segundo opinião de nossos consultores jurídicos, estão destacadas a seguir: (1) Em novembro de 2014, a controladora VIX Logística S.A. foi autuada pela RFB no montante de R\$ 28.838 (R\$ 54.171, valor atualizado em 31 de dezembro de 2022), em que esta questiona os temas: tomada de créditos de PIS e COFINS nas operações de importação e suspensão de PIS e COFINS para fretes à empresa comercial exportadora, além de descaracterizar itens em que a companhia e suas controladas classificaram como insumos para tomada de créditos de PIS e COFINS. O Grupo apresentou defesa e atualmente o processo está no Conselho Administrativo de Recursos Fiscais. (2) Em fevereiro de 2019, a SEFAZ-ES autou a controladora VIX Logística S.A. no montante de R\$ 7.869 (R\$ 22.888, valor atualizado em 31 de dezembro de 2022) sobre o não recolhimento de diferencial de alíquota nas transferências (entradas) de imobilizado e uso e consumo. A companhia apresentou defesa e atualmente o processo está na 1ª instância administrativa. **20.3 Contingências trabalhistas:** Em 31 de dezembro de 2022, a companhia e suas controladas eram parte em 646 (736 em 31 de dezembro 2021) na controladora e 1.262 (1.248 em 31 de dezembro 2021) no consolidado de ações trabalhistas, das quais R\$ 49.896 (R\$ 50.713 em 31 de dezembro 2021) na controladora e R\$ 112.351 (R\$ 90.700 em 31 de dezembro 2021) no consolidado estão classificados com risco de perda possível e R\$ 12.290 (R\$ 13.605 em 31 de dezembro 2021) na controladora e R\$ 19.316 (R\$ 20.705 em 31 de dezembro 2021) no consolidado classificados com risco de perda provável, integralmente provisionada, uma vez que corresponde ao provável desembolso de caixa esperado segundo opinião de nossos advogados internos. As contingências trabalhistas foram tipicamente iniciadas por ex-empregados após seu desligamento, reivindicando, usualmente, horas extras em ações com questionamentos acerca das jornadas de trabalho praticadas durante seu vínculo empregatício. **20.4 Contingências cíveis:** Em 31 de dezembro de 2022, a companhia e suas controladas eram parte em 394 (341 em 31 de dezembro 2021) ações cíveis, das quais 137 (107 em 31 de dezembro de 2021) constituem ações em que a companhia e suas controladas figuram como ré e 257 (235 em 31 de dezembro 2021) como autora. Das ações em que as mesmas figuram como ré, R\$ 24.499 (R\$ 20.034 em 31 de dezembro 2021) são classificados com risco de perda possível e R\$ 1.215 (R\$ 942 em 31 de dezembro de 2021) são classificados com risco de perda provável (consolidado), de acordo com os advogados que patrocinam os processos, sendo constituída provisão desse montante. As contingências cíveis não envolvem valores relevantes e referem-se, principalmente, a ações indenizatórias versando sobre acidente de trânsito. **21. Patrimônio Líquido: 21.1 Capital social:** Em 31 de dezembro de 2022, o capital social totalmente subscrito e integralizado é de R\$ 532.000 após ata de deliberação realizada em 01 de junho de 2022, que autorizou o aumento de capital utilizando parte da reserva de investimento em R\$ 200.000, sem emissão de ações, ficando assim representado por 84.705.666 ações ordinárias nominativas, sem valor nominal. O capital autorizado é representado por 750.000.000 ações ordinárias sem valor nominal. Em 30 de setembro de 2022 a sócia Águia Branca Participações S.A. (ABP) adquiriu as quotas do International Finance Corporation (IFC).

	31 de dezembro de 2022		31 de dezembro de 2021	
	Otd. Ações	Partici-ção (%)	Otd. Ações	Partici-ção (%)
Acionistas				
International Finance Corporation (IFC)	-	-	9.011.241	10,64
Águia Branca Participações (ABP)	84.705.660	100	75.694.419	89,36
Kaumer Chieppie	6	<0,01	6	<0,01
	84.705.666	100	84.705.666	100

21.2 Reservas de capital: Referem-se à reserva de ágio na subscrição de capital social ocorrida em 2009. **21.3 Reserva de lucros: a) Reserva de investimentos:** A Companhia, em conformidade de com seu estatuto social, mantém reserva de lucros estatutária denominada "Reserva de Investimentos", que terá por fim assegurar recursos para financiar expansão das atividades da Companhia e/ou de suas empresas controladas, inclusive por meio da subscrição de aumentos de capital ou criação de novos empreendimentos, a qual poderá ser formada com o saldo remanescente do lucro líquido do exercício que remanescer após as deduções legais e estatutárias, não podendo tais reservas ultrapassar o valor do capital social subtraído dos saldos das demais reservas de lucros da Companhia. **b) Reserva legal:** Constituída à alíquota de 5% sobre o lucro líquido do exercício até atingir o montante de 20% do capital social, de acordo com a Lei das Sociedades Anônimas. **c) Reserva de subvenção para investimentos:** Na Companhia, foi transferido o valor total de R\$ 39.119 no exercício encerrado em 31 de dezembro de 2022 para a conta de reservas de incentivos fiscais dentro da rubrica "Reservas de Lucros", de acordo com os convênios de ICMS 15/81 e 50/9, ICMS 04/04 e Convênio ICMS 218/19. **d) Ajuste avaliação patrimonial:** Refere-se a: (i) parcela efetiva da variação líquida acumulada do valor justo dos instrumentos de hedge utilizados em hedge de fluxo de caixa até o reconhecimento dos fluxos de caixa que foram protegidos; (ii) reavaliações de bens do ativo imobilizado de controladas, estando líquida do imposto de renda e da contribuição social diferidos sobre o saldo total da reserva de reavaliação; (iii) ajustes acumulados de conversão com as diferenças de câmbio decorrentes da conversão das demonstrações financeiras de operações no exterior. **e) Distribuição de dividendos:** No ano de 2022, foi distribuído o montante de R\$ 34.322 (R\$ 37.405 em 31 de dezembro de 2021), sendo R\$ 15.156 referente ao exercício de 2021 e R\$ 19.166 referente ao exercício de 2022 restando R\$ 7.370 a pagar em 2023, referente a dividendos obrigatórios e adicionais propostos calculados sobre o lucro líquido do exercício conforme disposto no estatuto social.

	2022	2021
Lucro líquido do exercício	88.453	151.895
Constituição da reserva legal (5%)	(4.423)	(7.595)
Base de cálculo dos dividendos	84.030	70.938
Dividendo mínimo obrigatório (25%)	21.008	36.075
Dividendo adicional proposto (6,58%)	5.528	9.493
	26.536	22.402
Porcentagem sobre o lucro líquido do exercício - %	30,0%	30,0%
Dividendo por ação	0,3133	0,2645

22. Imposto de Renda e Contribuição Social: a) Prática contábil da Companhia e suas controladas: 22.1 Saldos correntes: Imposto de Renda Pessoa Jurídica ("IRPJ") e a Contribuição Social sobre o Lucro Líquido ("CSLL") são calculados com base nas alíquotas vigentes (25% para o IRPJ, 10% para o adicional de IRPJ sobre o lucro excedente a R\$ 240 por ano e 9% de CSLL) e consideram a compensação de prejuízos fiscais e base negativa de contribuição social para fins de determinação de exigibilidade, quando aplicável. Constituídos conforme as alíquotas vigentes, com base no lucro ajustado (lucro real) ou no caso da VIXLOG nas receitas de prestação de serviços (lucro presumido) para fins tributários: Conciliação das provisões de imposto de renda e contribuição social:

	Período de 12 meses findos em			
	Controladora	Consolidado	2022	2021
Lucro antes do imposto de renda e da contribuição social	25.455	183.604	90.139	222.152
Alíquota nominal combinada - %	34	34	34	34
	(8.655)	(62.425)	(30.647)	(75.532)

	Período de 12 meses findos em			
	Controladora	Consolidado	2022	2021
Ajuste para cálculo da alíquota efetiva				
(+) Adições - itens permanentes				
Outros custos e despesas indutíveis	(4.168)	(214)	(4.278)	(257)
(-) Exclusões - itens permanentes				
Resultado de equivalência patrimonial	58.679	27.823	-	-
Prejuízo Fiscal do exercício	-	-	(14.955)	-
Subvenções (nota 21.3)	12.587	-	40.768	-
Outros	4.555	3.107	7.354	5.524
Efeitos de apuração fiscal pelo lucro presumido nas investidas	-	-	72	8
(=) IR e CSLL sobre o resultado	62.998	(31.709)	(1.686)	(70.257)
Imposto de renda e contribuição social corrente	15.075	(20.793)	(4.633)	(41.433)
Imposto de renda e contribuição social diferidos	47.923	(10.916)	2.947	(28.824)
Alíquota efetiva	-247%	17%	2%	32%

22.2 Saldos diferidos: Impostos diferidos ativos são reconhecidos para todas as diferenças temporárias dedutíveis e perdas tributárias não utilizadas, na extensão em que seja provável que o lucro

tributável esteja disponível para que as diferenças temporárias dedutíveis possam ser realizadas. O valor contábil dos impostos diferidos ativos é revisado em cada data do balanço e baixado na extensão em que não é mais provável que lucros tributáveis estarão disponíveis para permitir que todo ou parte do ativo tributário diferido venha a ser utilizado. Os impostos diferidos relacionados a itens reconhecidos diretamente no patrimônio líquido também são reconhecidos no patrimônio líquido, e não nas demonstrações do resultado. Os impostos de renda diferidos ativos e passivos são apresentados pelo líquido no balanço quando há o direito legal e a intenção de compensá-los quando da apuração dos tributos correntes, em geral relacionados à mesma Companhia legal e à mesma Autoridade Fiscal. **Período de 12 meses findos em**

	Controladora		Consolidado		Controladora		Consolidado	
	2022	2021	2022	2021	2022	2021	2022	2021
Ativo diferido								
Provisão para contingências	4.567	4.793	6.468	6.899	(226)	(1.325)	(431)	(1.216)
Créditos de ICMS incorporados ao ativo imobilizado	608	618	608	618	(10)	5	(10)	5
Provisão de variação cambial	3.528	7.090	2.414	12.537	(3.562)	(841)	(10.123)	(2.793)
Provisão de IR e outras provisões	102	210	2.994	3.041	(108)	97	(48)	(101)
Perdas esperadas ("impairment") de contas a receber	1.726	563	3.900	952	1.163	114	2.948	(1.028)
Depreciação do mais valia	1.444	1.644	1.444	1.644	(200)	(688)	(200)	(688)
Prejuízo fiscal e base negativa de contribuição social (i)	58.496	-	123.148	51.920	58.496	-	71.228	8.236
Total do ativo diferido	70.471	14.918	140.976	77.611	55.553	(2.638)	63.364	2.415
Passivo diferido								
Revisão da vida útil do ativo imobilizado	92.141	79.062	228.075	154.035	13.079	5.642	74.404	25.051
Reserva de Reavaliação	4.426	4.443	4.426	4.443	(17)	-	(17)	-
Provisões Swap	6.587	9.434	7.414	16.094	(2.847)	505	(8.680)	(223)
Provisão Hedge Accounting *	(2.068)	(123)	(4.378)	(222)	-	-	-	-
Arrendamento mercantil	3.661	3.689	10.847	11.311	(29)	64	(464)	(1.004)
Outras Provisões	-	2.104	2.976	7.409	(2.104)	2.104	(4.435)	7.409
Mais Valia *	6.914	1	6.914	1	(486)	-	(486)	-
Atualização de depósitos recursais	1.317	1.283	2.155	1.697	34	(37)	459	6
Total do passivo diferido	112.978	99.893	258.429	194.768	7.630	8.278	60.417	31.239
Total imposto de renda e contribuição social diferidos	42.507	84.975	117.453	117.157	(47.923)	10.916	(2.947)	28.824

* Não movimentada o resultado

(i) a Companhia não reconheceu neste exercício o ativo fiscal diferido sobre prejuízos fiscais de sua controlada Vix Transportes dedicados no montante de R\$ 14.955 tendo em vista o estudo feito de recuperabilidade destes créditos para os próximos anos. Expectativa de realização dos créditos tributários provisionados sobre prejuízos fiscais para os próximos 5 anos:

	2024	2025	2026	2027	Total (ii)
IRPJ	2.990	16.416	24.392	29.354	73.152
CSLL	1.076	5.910	8.781	10.568	26.335
	4.066	22.326	33.173	39.922	99.487

	2023	2024	2025	2026	2027	Total (ii)
IRPJ	4.610	10.957	31.989	37.241	43.539	128336
CSLL	1.659	3.945	11.517	13.406	15.674	46.201
	6.269	14.902	43.506	50.647	59.213	174.537

(ii) Considerando nas estimativas que as companhias VIX, VIXTD ainda terão prejuízos fiscais em 2023. **23. Cobertura de Seguros:** A Companhia e suas controladas mantêm seguros com coberturas e limites de indenização considerados suficientes pela Administração para cobrir os principais riscos sobre seus ativos. São transferidas para o mercado segurador as principais responsabilidades das operações realizadas pela controladora e suas controladas de eventuais danos causados a terceiros decorrentes de suas atividades e também os principais riscos de danos ao patrimônio físico, protegendo seus ativos de desembolsos vultosos e/ou inesperados. Considerando os custos financeiros na contratação de seguros para toda a frota de veículos, a Companhia adota práticas de gerenciamento de riscos para minimizar a frequência e a severidade das perdas. Adicionalmente, a Companhia mantém apólices específicas para responsabilidade civil facultativa para veículos ("RCF") e responsabilidade civil obrigatória para Transporte Rodoviário de passageiros ("RCO"). Em 31 de dezembro de 2022, a companhia e suas controladas apresentavam as seguintes principais apólices de seguros contratadas com terceiros:

Cobertura de seguro	Riscos cobertos	Montante da cobertura		Vigência	
		Início	Fim	Início	Fim
Propriedade	Incêndio/raio/explosão/danos elétricos, vendaval, furacão, granizo, roubo, furto, Cobertura Básica, Danos elétricos e Local de Risco	3.500	16/08/2021	16/08/2023	
Patrimônio e estoque	Transporte Rodoviário de cargas (RCTR-C e RCF-DC)	10.000	10/08/2022	10/08/2023	
Bens e mercadorias	Transporte Rodoviário em Viagem Internacional (RCTR-C, RCTR-VI e RCF-DC)	US\$ 1.050	31/03/2022	31/03/2023	
Bens e mercadorias	Morte. Morte acidental, invalidez acidental, invalidez funcional permanente por doença. do segurado	12x salário	31/03/2022	31/03/2023	
Seguro de Administradores	Responsabilidade Civil de Administradores	70.000	27/03/2022	27/03/2023	
RCG	Seguro de Responsabilidade Civil Geral	40.000	25/04/2022	25/04/2023	
RCO	Seguro de Resp. Civil Geral Ônibus	4.034	07/08/2022	07/08/2023	
RCF-V	Seguro de Resp. Civil Geral Veículos	8.500	01/10/2022	01/10/2023	

24. Receita Líquida de Prestação de Serviços e Venda de Ativos: Prestação de serviços: As receitas decorrentes da prestação de serviços são reconhecidas na medida em que a Companhia e suas controladas cumprem as obrigações de desempenho dos serviços prestados junto aos seus clientes. A obrigação de desempenho é identificada a partir dos tipos de contratos celebrados pelo Grupo com seus clientes, podendo ser uma Locação de veículos ou equipamentos, onde a obrigação de desempenho pode ser compreendida como a promessa da Companhia em disponibilizar e manter um veículo ou equipamento, sempre dentro das condições estabelecidas nos contratos, ou uma Locação com serviços de motorista, onde além da obrigação de disponibilizar o bem, a prestação de serviços também gera uma obrigação de desempenho, bem como a prestação de serviços, onde a Companhia e suas controladas possuem um amplo portfólio de serviços que são prestados a seus clientes, como transporte, movimentação de cargas, cuja obrigação de desempenho é estabelecida a partir da identificação do tipo de serviço para cada contrato celebrado. **Terceirização de Frotas e Gestão (GTF) e Logística Dedicada:** Para os segmentos de GTF e Logística Dedicada, os preços dos serviços são firmados por contratos. A receita destes segmentos é composta principalmente pela prestação de serviços de logística, incluindo o transporte rodoviário de cargas intermunicipal, interestadual, o transporte rodoviário coletivo de passageiros na modalidade de fretamento, a locação de equipamentos, veículos e mão de obra, dentre outros serviços. Nestes casos, as obrigações de desempenho de cada contrato são identificadas mensalmente, medidas (de acordo com os termos contratuais), submetidas à aceitação do cliente, e só posteriormente é emitida uma fatura. Para fins de corte de receitas (quando os serviços são prestados em período compreendido entre a data da última mensuração e a data do balanço), as obrigações de desempenho de cada contrato são identificadas, mensuradas até a data do balanço

	Período de 12 meses findos em		Período de 12 meses findos em		Período de 12 meses findos em		Período de 12 meses findos em	
	Controladora	Consolidado	Controladora	Consolidado	Controladora	Consolidado	Controladora	Consolidado
Fretamento								
Prestação de serviço	2.502	6.732	4.502	2.401	569.016	577.007	24.471	7.542
Transporte de cargas	-	-	764.016	460.550	292.812	135.317	-	-
Transporte de pessoas	-	-	-	-	-	-	20.942	30.278
	2.502	8.314	768.518	462.951	1.185.522	1.096.748	45.419	37.824
Locação	317.534	263.730	-	-	211.764	167.540	63.896	25.566
Receita com prestação de serviços	320.036	272.044	768.518	462.951	1.397.286	1.264.288	109.315	63.390
Receita com venda de ativos	144.583	107.980	2.031	146	149.467	137.861	43.968	23.863
Receita bruta	46							

NOTAS EXPLICATIVAS DA ADMINISTRAÇÃO ÀS DEMONSTRAÇÕES FINANCEIRAS INDIVIDUAIS E CONSOLIDADAS

Em milhares de reais, exceto quando de outra forma indicado

dicada ("LD"): a natureza da atividade, baseada na prestação de serviço (de locação de maquinário e equipamentos, transporte de passageiros e de cargas, logística reversa, entre outros) a clientes exclusivamente corporativos; Contratos de maior duração, em média 54 meses e customizados aos clientes; necessitando de estrutura robusta e gestão ativa para atuação no segmento. • V1: considerou-se: a natureza da atividade, baseada na oferta de veículos com motorista para trajetos de curta/média distância; a inexistência de demanda previamente contratada como ocorre nas demais operações; a sua forma de acompanhamento e gestão inteiramente baseadas na esfera digital/tecnológica, e especialmente o tipo de cliente, sendo a única atividade da Companhia a atuar junto ao público pessoa física. **a) Informações sobre segmentos reportáveis:** Em 31 de dezembro de 2022, assim representado:

	Período de 12 meses findos em					
	GTF	Logística Automotiva	Logística Dedicada	V1	Saldos não alocados	Consolidado
Receita líquida de prestação de serviços e venda de ativos	434.900	672.306	1.371.048	141.827	—	2.620.081
Custos com prestação de serviços e venda de ativos	(282.099)	(531.639)	(1.150.748)	(104.332)	—	(2.068.818)
Lucro bruto	152.801	140.667	220.300	37.495	—	551.263
Despesas administrativas, gerais e comerciais	(25.280)	(43.535)	(108.072)	(5.291)	—	(182.178)
Outras receitas (despesas), líquidas	5.161	812	(12.039)	515	—	(5.551)
Resultado de equivalência patrimonial	—	(8)	13	—	—	5
	(20.119)	(42.731)	(120.098)	(4.776)	—	(187.724)
Lucro operacional antes do resultado financeiro	132.682	97.936	100.202	32.719	—	363.539

Período de 12 meses findos em						
	GTF	Logística Automotiva	Logística Dedicada	V1	Saldos não alocados	Consolidado
Despesas financeiras	—	—	—	—	827.034	(557.045)
Receitas financeiras	—	—	—	—	(1.509)	283.645
Lucro antes do imposto de renda e contribuição social	—	—	—	—	827.034	283.645
Imposto de renda e contribuição social corrente	—	—	—	—	—	90.139
Imposto de renda e contribuição social diferidos	—	—	—	—	—	(4.633)
Lucro líquido do período	—	—	—	—	—	2.947
Outros ativos reportáveis	—	—	—	—	—	88.453
Contas a receber e contas a receber com partes relacionadas	73.646	124.118	321.806	13.227	—	827.034
Imobilizado e Intangível	886.918	136.806	820.354	267.067	—	531.288
Passivos reportáveis	—	—	—	—	3.028.021	2.528.365
Depreciação	(83.132)	(28.105)	(142.976)	(10.930)	—	3.028.021
						(265.143)

Período de 12 meses findos em						
	GTF	Logística Automotiva	Logística Dedicada	V1	Saldos não alocados	Consolidado
Receita líquida de prestação de serviços e venda de ativos	354.275	406.227	1.248.423	78.925	—	2.087.850
Custos com prestação de serviços e venda de ativos	(246.363)	(344.848)	(1.011.155)	(65.318)	—	(1.667.684)
Lucro bruto	107.912	61.379	237.268	13.607	—	420.166
Despesas administrativas, gerais e comerciais	(14.828)	(23.909)	(70.636)	(3.988)	—	(113.361)
Outras receitas (despesas), líquidas	5.484	1.022	3.351	1.109	—	10.966
Resultado de equivalência patrimonial	—	—	—	—	—	—
	(9.344)	(22.887)	(67.285)	(2.879)	—	(102.395)
Lucro operacional antes do resultado financeiro	98.568	38.492	169.983	10.728	—	317.771

Período de 12 meses findos em						
	GTF	Logística Automotiva	Logística Dedicada	V1	Saldos não alocados	Consolidado
Despesas financeiras	—	—	—	—	1.011.494	(592.290)
Receitas financeiras	—	—	—	—	881	496.671
Lucro antes do imposto de renda e contribuição social	—	—	—	—	881	222.152
Imposto de renda e contribuição social corrente	—	—	—	—	—	(41.433)
Imposto de renda e contribuição social diferidos	—	—	—	—	—	(28.824)
Lucro líquido do período	—	—	—	—	—	151.895
Outros ativos reportáveis	—	—	—	—	—	1.011.494
Contas a receber e contas a receber com partes relacionadas	54.215	66.273	323.963	12.562	—	881
Imobilizado e Intangível	639.945	85.431	782.686	187.593	—	318.512
Passivos reportáveis	—	—	—	—	2.678.725	2.678.725
Depreciação	(74.531)	(20.641)	(131.657)	(7.061)	—	(233.890)

b) Principais clientes: No segmento LA, o Grupo possuía 3 (três) clientes que, individualmente, contribuíram com mais de 10% da receita operacional bruta; no segmento LD, o Grupo possuía 3 (três) clientes que individualmente representavam mais de 10% da receita operacional bruta, no segmento GTF, o Grupo não possui cliente que individualmente representavam mais de 10% da receita operacional bruta. Já no segmento V1 o Grupo possuía 2 (dois) clientes que individualmente representavam mais de 10% da receita operacional bruta para o exercício de findos em dezembro de 2022.

Cliente	31 de dezembro de 2022						31 de dezembro de 2021										
	GTF	%	Logística Automotiva	%	Logística Dedicada	%	V1	%	Logística Automotiva	%	Logística Dedicada	%	V1	%			
A	30.991	6,7%	129.618	16,8%	295.845	19,7%	40.653	26,5%	A	40.503	10,7%	115.777	25,0%	359.456	25,6%	21.980	25,2%
B	29.966	6,4%	111.816	14,5%	277.518	18,5%	15.068	9,8%	B	20.394	5,4%	95.045	20,5%	248.378	17,7%	14.635	16,8%
C	17.014	3,7%	105.077	13,6%	184.060	12,2%	9.260	6,0%	C	17.603	4,6%	78.582	17,0%	158.019	11,3%	4.181	0,1%
	77.971		346.511		757.423		64.981			78.500		289.404		765.853		40.796	

DIRETORIA

André Luiz Chieppe
Diretor de Finanças e de Relações com Investidores

Ana Sílvia Calegari Gava
Gerente Executivo de Controladoria

Nubia Carla Freitas Santos Souza
Gerente Contábil - CRC 9485/ES

RELATÓRIO DO AUDITOR INDEPENDENTE SOBRE AS DEMONSTRAÇÕES FINANCEIRAS INDIVIDUAIS E CONSOLIDADAS

Aos Administradores e Acionistas da **Vix Logística S.A.** e Controladas. **Opinião:** Examinamos as demonstrações financeiras individuais e consolidadas da Vix Logística S.A. ("Companhia"), identificadas como controladora e consolidado, respectivamente, que compreendem o balanço patrimonial em 31 de dezembro de 2022 e as respectivas demonstrações do resultado, do resultado abrangente, das mutações do patrimônio líquido e dos fluxos de caixa para o exercício findo nessa data, bem como as correspondentes notas explicativas, incluindo o resumo das principais políticas contábeis. Em nossa opinião, as demonstrações financeiras individuais e consolidadas acima referidas apresentam adequadamente, em todos os aspectos relevantes, a posição patrimonial e financeira, individual e consolidada, da Vix Logística S.A. em 31 de dezembro de 2022, o desempenho individual e consolidado de suas operações e os seus respectivos fluxos de caixa individuais e consolidados para o exercício findo nessa data, de acordo com as práticas contábeis adotadas no Brasil e com as normas internacionais de relatório financeiro ("International Financial Reporting Standards - IFRS"), emitidas pelo "International Accounting Standards Board - IASB". **Base para opinião:** Nossa auditoria foi conduzida de acordo com as normas brasileiras e internacionais de auditoria. Nossas responsabilidades, em conformidade com tais normas, estão descritas na seção a seguir intitulada "Responsabilidades do auditor pela auditoria das demonstrações financeiras individuais e consolidadas". Somos independentes em relação à Companhia e a suas controladas, de acordo com os princípios éticos relevantes previstos no Código de Ética Profissional do Contador e nas normas profissionais emitidas pelo Conselho Federal de Contabilidade - CFC, e cumprimos com as demais responsabilidades éticas de acordo com essas normas. Acreditamos que a evidência de auditoria obtida é suficiente e apropriada para fundamentar nossa opinião. **Principais assuntos de auditoria:** Principais assuntos de auditoria ("PAA") são aqueles que, em nosso julgamento profissional, foram os mais significativos em nossa auditoria do exercício corrente. Esses assuntos foram tratados no contexto de nossa auditoria das demonstrações financeiras individuais e consolidadas como um todo e na formação de nossa opinião sobre essas demonstrações financeiras individuais e consolidadas, e, portanto, não expressamos uma opinião separada sobre esses assuntos. **Reconhecimento de receita de serviços de logística:** Por que foi considerado um PAA: Conforme descrito na nota explicativa nº 25 às demonstrações financeiras individuais e consolidadas, a receita de serviços de logística da Companhia e suas controladas é reconhecida a medida que o serviço é executado e as obrigações de desempenho, acordadas em contrato, são satisfeitas. Há situações em que o processo de reconhecimento da receita ao final de cada mês utiliza de uma estimativa contábil elaborada para apurar as receitas incorridas e não faturadas, considerando que dependem de um cronograma de medição e faturamento mensal. Pelo reconhecimento da receita de serviços de logística envolver julgamento na determinação do momento de reconhecimento da receita pela prestação do serviço, considerando premissas tais como prazo de prestação do serviço, condições contratuais entre as partes e extensão do consumo do benefício dos serviços prestados, e pela sua relevância no contexto das demonstrações financeiras individuais e consolidadas, consideramos esse assunto como significativo para nossa auditoria. **Como o assunto foi conduzido em nossa auditoria:** Nossos procedimentos de auditoria incluíram, entre outros: (i) entendimento e avaliação do ambiente de controles internos do processo de reconhecimento de receita de serviços de logística; (ii) testes, em base amostral, por meio de análise de documentação suporte das receitas de serviços de logística no exercício findo em 31 de dezembro de 2022 considerando suas especificidades contratuais, evidências da efetiva prestação do serviço; (iii) inspeção em base amostral das medições de serviços de logística decorrentes da prestação do serviço no exercício findo em 31 de dezembro de 2022 comparando com a documentação de aceite do cliente; (iv) avaliação das principais premissas utilizadas pela Companhia e suas controladas para mensuração da receita incorrida e não faturada por meio do confronto com os respectivos montantes faturados subsequentemente; e (v) avaliação da adequação das divulgações realizadas nas demonstrações financeiras individuais e consolidadas à luz do pronunciamento técnico CPC 47/IFRS 15. Com base nas evidências obtidas por meio de nossos procedimentos de auditoria anteriormente descritos, consideramos aceitável a prática de reconhecimento da receita, bem como as respec-

tivas divulgações efetuadas, no contexto das demonstrações financeiras individuais e consolidadas tomadas em conjunto. **Outros assuntos:** *Demonstrações do valor adicionado:* As demonstrações individual e consolidada do valor adicionado ("DVA") referentes ao exercício findo em 31 de dezembro de 2022, elaboradas sob a responsabilidade da Diretoria da Companhia e de suas controladas, são apresentadas como informação suplementar para fins de IFRS, foram submetidas a procedimentos de auditoria executados em conjunto com a auditoria das demonstrações financeiras da Companhia e suas controladas. Para a formação de nossa opinião, avaliamos se essas demonstrações estão reconciliadas com as demonstrações financeiras individuais e consolidadas e com os registros contábeis, conforme aplicável, e se a sua forma e o seu conteúdo estão de acordo com os critérios definidos no pronunciamento técnico CPC 09 - Demonstração do Valor Adicionado. Em nossa opinião, essas demonstrações do valor adicionado foram adequadamente elaboradas, em todos os aspectos relevantes, segundo os critérios definidos nesse pronunciamento técnico e são consistentes em relação às demonstrações financeiras individuais e consolidadas tomadas em conjunto. *Auditoria dos valores correspondentes:* As demonstrações financeiras da Companhia e de suas controladas para o exercício findo em 31 de dezembro de 2021, apresentadas para fins de comparação, foram auditadas por outro auditor que, em seu relatório, datado de 21 de março de 2022, expressou opinião sem modificação sobre essas demonstrações financeiras individuais e consolidadas. **Outras informações que acompanham as demonstrações financeiras individuais e consolidadas e o relatório do auditor:** A Diretoria da Companhia e de suas controladas é responsável por essas outras informações que compreendem o Relatório da Administração. Nossa opinião sobre as demonstrações financeiras individuais e consolidadas não abrange o Relatório da Administração, e não expressamos qualquer forma de conclusão de auditoria sobre esse relatório. Em conexão com a auditoria das demonstrações financeiras individuais e consolidadas, nossa responsabilidade é a de ler o Relatório da Administração e, ao fazê-lo, considerar se esse relatório está, de forma relevante, inconsistente com as demonstrações financeiras ou com nosso conhecimento obtido na auditoria ou, de outra forma, aparenta estar distorcido de forma relevante. Se, com base no trabalho realizado, concluirmos que há distorção relevante no Relatório da Administração, somos requeridos a comunicar esse fato. Não temos nada a relatar a esse respeito. **Responsabilidades da Diretoria e da governança pelas demonstrações financeiras individuais e consolidadas:** A Diretoria é responsável pela elaboração e adequada apresentação das demonstrações financeiras individuais e consolidadas de acordo com as práticas contábeis adotadas no Brasil e com as normas internacionais de relatório financeiro (IFRS), emitidas pelo IASB, e pelos controles internos que ela determinou como necessários para permitir a elaboração de demonstrações financeiras livres de distorção relevante, independentemente se causada por fraude ou erro. Na elaboração das demonstrações financeiras individuais e consolidadas, a Diretoria é responsável pela avaliação da capacidade de a Companhia e de suas controladas continuar operando e divulgando, quando aplicável, os assuntos relacionados com a sua continuidade operacional e o uso dessa base contábil na elaboração das demonstrações financeiras, a não ser que a Diretoria pretenda liquidar a Companhia e suas controladas ou cessar suas operações, ou não tenha nenhuma alternativa realista para evitar o encerramento das operações. Os responsáveis pela governança da Companhia e de suas controladas são aqueles com responsabilidade pela supervisão do processo de elaboração das demonstrações financeiras. **Responsabilidades do auditor pela auditoria das demonstrações financeiras individuais e consolidadas:** Nossos objetivos são obter segurança razoável de que as demonstrações financeiras individuais e consolidadas, tomadas em conjunto, estão livres de distorção relevante, independentemente se causada por fraude ou erro, e emitir relatório de auditoria contendo nossa opinião. Segurança razoável é um alto nível de segurança, mas não uma garantia de que a auditoria realizada de acordo com as normas brasileiras e internacionais de auditoria sempre detecta as eventuais distorções relevantes existentes. As distorções podem ser decorrentes de fraude ou erro e são consideradas relevantes quando, individualmente ou em conjunto, possam influenciar, dentro de uma perspectiva razoável, as decisões econômicas dos usuários tomadas com base nas referidas demonstrações financeiras

individuais e consolidadas. Como parte de uma auditoria realizada de acordo com as normas brasileiras e internacionais de auditoria, exercemos julgamento profissional e mantemos ceticismo profissional ao longo da auditoria. Além disso: • Identificamos e avaliamos os riscos de distorção relevante nas demonstrações financeiras individuais e consolidadas, independentemente se causada por fraude ou erro, planejamos e executamos procedimentos de auditoria em resposta a tais riscos, bem como obtemos evidência de auditoria apropriada e suficiente para fundamentar nossa opinião. O risco de não detecção de distorção relevante resultante de fraude é maior do que o proveniente de erro, já que a fraude pode envolver o ato de burlar os controles internos, conluio, falsificação, omissão ou representações falsas intencionais. • Obtemos entendimento dos controles internos relevantes para a auditoria para planejarmos procedimentos de auditoria apropriados às circunstâncias, mas não com o objetivo de expressarmos opinião sobre a eficácia dos controles internos da Companhia e de suas controladas. • Avaliamos a adequação das políticas contábeis utilizadas e a razoabilidade das estimativas contábeis e respectivas divulgações feitas pela Diretoria. • Concluímos sobre a adequação do uso, pela Diretoria, da base contábil de continuidade operacional e, com base nas evidências de auditoria obtidas, se existe incerteza relevante em relação a eventos ou condições que possam levantar dúvida significativa em relação à capacidade de continuidade operacional da Companhia e de suas controladas. Se concluirmos que existe incerteza relevante, devemos chamar a atenção em nosso relatório de auditoria para as respectivas divulgações nas demonstrações financeiras individuais e consolidadas ou incluir modificação em nossa opinião, se as divulgações forem inadequadas. Nossas conclusões estão fundamentadas nas evidências de auditoria obtidas até a data de nosso relatório. Todavia, eventos ou condições futuras podem levar a Companhia e suas controladas a não mais se manterem em continuidade operacional. • Avaliamos a apresentação geral, a estrutura e o conteúdo das demonstrações financeiras, inclusive as divulgações e se as demonstrações financeiras individuais e consolidadas representam as correspondentes transações e os eventos de maneira compatível com o objetivo de apresentação adequada. • Obtemos evidência de auditoria apropriada e suficiente referente às informações financeiras das entidades ou atividades de negócio da Companhia e de suas controladas para expressar uma opinião sobre as demonstrações financeiras individuais e consolidadas. Somos responsáveis pela direção, pela supervisão e pelo desempenho da auditoria da Companhia e de suas controladas e, consequentemente, pela opinião de auditoria. Comunicamo-nos com os responsáveis pela governança a respeito, entre outros aspectos, do alcance planejado, da época da auditoria e das constatações significativas de auditoria, inclusive as eventuais deficiências significativas nos controles internos que identificamos durante nossos trabalhos. Fornecemos também aos responsáveis pela governança declaração de que cumprimos com as exigências éticas relevantes, incluindo os requisitos aplicáveis de independência, e comunicamos todos os eventuais relacionamentos ou assuntos que poderiam afetar, consideravelmente, nossa independência, incluindo, quando aplicável, as respectivas salvaguardas. Dos assuntos que foram objeto de comunicação com os responsáveis pela governança, determinamos aqueles que foram considerados como mais significativos na auditoria das demonstrações financeiras individuais e consolidadas do exercício corrente e que, dessa maneira, constituem os principais assuntos de auditoria. Descrevemos esses assuntos em nosso relatório de auditoria, a menos que lei ou regulamento tenha proibido divulgação pública do assunto, ou quando, em circunstâncias extremamente raras, determinarmos que o assunto não deve ser comunicado em nosso relatório porque as consequências adversas de tal comunicação podem, dentro de uma perspectiva razoável, superar os benefícios da comunicação para o interesse público.

Rio de Janeiro, 28 de março de 2023

DELOITTE TOUCHE TOHMATSU
Audidores Independentes Ltda.
CRC nº 2 SP 011609/O-8 "F" RJ
Diego Wailer da Silva
Contador - CRC nº 1 RS 074562/O-3



Assinado Digitalmente por: **NASSAU EDITORA RADIO E TV LTDA:27065150000130 - Em: 30/03/2023**

Certificado emitido por: C=BR, O=ICP-Brasil, OU=Secretaria da Receita Federal do Brasil - RFB, CN=AC CONSULTI BRASIL RFB

Acesse: <https://verificador.iti.gov.br/> caso deseje validar a assinatura!

249 BALANCO VIX LOGISTICA 30-03-23.pdf

Código do documento: 249



Assinado por:

NASSAU EDITORA RADIO E TV LTDA:27065150000130
Certificado Digital
E-mail: CARLOSHENRIQUE@NASSAU.COM.BR

Registro de Eventos:

30 mar. 2023, 00:01:00 - UPLOAD

Documento: 249

Criado por: Mariana Melim. **E-mail:** artemariana@redetribuna.com.br

DATE_ATOM: 2023-03-29T21:01:00-0300

30 mar. 2023, 00:28:27 - INÍCIO DO PROCESSAMENTO

Assinatura de iniciada pelo Serviço de Assinaturas.

DATE_ATOM: 2023-03-29T21:28:27-0300

30 mar. 2023, 00:29:30 - ASSINATURA COM CERTIFICADO DIGITAL ICP-BRASIL

NASSAU EDITORA RADIO E TV LTDA:27065150000130

E-Mail: CARLOSHENRIQUE@NASSAU.COM.BR

Emissor do Certificado: C=BR, O=ICP-Brasil, OU=Secretaria da Receita Federal do Brasil - RFB, CN=AC
CONSULTI BRASIL RFB

DATE_ATOM: 2023-03-29T21:29:30-0300

Hash do documento original

[SHA256]:c41dafb4ef6ed0359da1a96233efd01b9a5dad02c3bea95954ea410805f6f946

[SHA512]:cf83e1357eefb8bdf1542850d66d8007d620e4050b5715dc83f4a921d36ce9ce47d0d13c5d85f2b0ff8318d2877eec2f63b931bd47417a81a538327af927da3e

Este certificado pertence única e exclusivamente aos documentos de HASH acima!

Este documento está assinado digitalmente com um certificado digital emitido por: AC CONSULTI BRASIL RFB